武漢日報

社址漢口江漢路

第一五八六號

電話七五五五號

電報掛號有線一七八二五號 無線七八二五號

The Wu Hang Jih Pao

今日三大張售洋四分

內政部中宣部登記證警字宣字第一〇二〇三〇五三號

總理遺囑

余致力國民革命凡四十年，其目的在求中國之自由平等。積四十年之經驗，深知欲達到此目的，必須喚起民衆及聯合世界上以平等待我之民族，共同奮鬥。現在革命尚未成功，凡我同志，務須依照余所著建國方略、建國大綱、三民主義及第一次全國代表大會宣言，繼續努力，以求貫徹。最近主張開國民會議及廢除不平等條約，尤須於最短期間促其實現。是所至囑。

定報價目 [illegible]

廣告刊例 [illegible]

國貨極品

大美麗香煙

烟質永久不變

有美皆備

無麗不臻

本埠售價

每聽大洋四角

每小盒錢五百文

中國華成烟公司出品

◎◎◎諸君購用鐘表請注意◎◎◎

亨達利

☆☆☆☆確是便宜

貨眞價實☆☆☆☆

▲不以號稱折扣　暗加物價▼

▲不以次貨賤賣　誘致顧客▽

▲全憑實事求是　經營專業▽

敢請惠顧諸君　嚴格批評▽

☆自信經驗較豐☆

☆到貨又屬大批☆

進價既廉　售碼亦低

●●●一年四季　平價實碼●●

●●●曾經購用　當知不欺●●

●●●新近到貨　便宜更甚●●

●●●欲購鐘表　請勿猶豫●●

×非靠牌子嚮亮××

×××藉此以圖厚利

□甚願精明買主　試作比較品評□

□但怕粗心顧客　不問貨物優異□

▲▲▲售出各貨　▲▲▲不論價值貴賤　▲▲▲一律保修三年

▲▲▲招徠顧客　▲▲▲不論惠顧多少　▲▲▲一般竭誠歡迎

尚希注意市上

牌號影戤甚多

亨達利

方是開設漢口六十五年

唯一始創老牌○○○

老行　特三區江漢路中

分行　中山路興業里口

武漢只此二家

門首均有大鐘爲記

中國實業銀行

民國廿二年十二月三十一日

特別有獎儲蓄中獎電報號碼

特獎	第二八八九四六
頭獎	第一八八七二
貳獎	第 一三零二二 四八五七一
叁獎	第 四八九三二 五二三二一 五七四五二
肆獎	第 四六五六四 一一六三五 二二六七一 三八七九六
伍獎	第 零一八三四 六一一七零 四七零六六 五四七八零
小獎末尾五個	一三五七九 三三三三三

以上電碼如有錯誤以正式對號單爲憑合併聲明

律師陳光宇受任張君伯豪常年法律顧問通告

本律師受任張君伯豪聘爲常年法律顧問嗣後如有侵害張君伯豪財產及一切法益者本律師當依法盡保障之責特此通告 事務所新市場隔壁南洋里三號

現貨大批軍毯出售廣告

敬啓者敝廠精選上等原料自織二磅半四磅半灰色軍毯分紅條白條及全灰色等多種均備有大批現貨質地堅韌顏色鮮明確較船來品爲高價則便宜過半值茲全國一致提倡國貨之時深希軍政兩界儘量購用敝廠更願將價格減至最低程度藉答雅意並有人鐘四平蓮雙喜各牌粗細布嗶嘰直貢粗細斜紋原色及染色均有現貨以製軍服最爲相宜如蒙光顧竭誠歡迎

漢口特三區鼎安里上海銀行二樓中新紡織公司啓 電話二八八六 四一一〇 電報掛號 二九五六

訃告

先祖妣劉母張老太夫人慟於民國二十二年九月二十三日辰時壽終內寢距生於遜清道光廿四年二月十九日辰時享壽九十有二文島奉命使滇旋調駐意公使未克奔喪文俊文傑隨侍在側親視含殮遵禮成服茲謹遵於國曆二十三年一月十二日在湖北武穴西官塲五號本宅設奠十三日安葬恐訃不周謹此奉聞

承重孫 劉文島偕弟文俊文傑泣血稽顙

襄花路局鳴謝二十六軍蕭軍長兵工築路

本路東端，與平漢鐵路花園站，阻隔沙河，（即澴水）沙灘寬約二千尺，水面木橋亦毀損有年，不能通行汽車。此次承第二十六軍蕭軍長，派駐花六百一十團團長徐世敬所部，全體協助，晝夜加工，於兩星期內，將土路修築完成；其沙河大橋，亦經本局在月支經常費項下，勻節款項，補修竣工，現在業已通車，商旅便利。且東經小河溪夏店，可使本路與鄂東路啣接，於全省省道計劃亦有裨益。感激之餘，謹登報鳴謝。局長李達可謹啓

湖北省政府民政廳修理飛鸞等巡艇七艘招標通告

本廳呈奉省政府令將水上公安局原有飛鸞飛鷹飛鯨楚德漢安飛鵬汽航等巡艇七艘重行修理凡在建設廳登記合格之造船廠如有願包此項工程者自即日起至二十三年一月十日止來廳領取證明書及標單等項繳手續費洋四元中否概不退還并取據股實鋪保經對保後再繳押標金三百元開標後退還定於廿三年一月十五日上午十時（星期一）在本廳大禮堂當衆開標特此通知 湖北省政府民政廳啓

恭頌陸軍第四十八師輜重營長劉公寶成德政

吾潛毗連荊江接壤監河素爲匪共出沒之區往歲頻遭赤禍各業因之破產市井蕭條創巨痛深幸我四八師輜重營劉營長寶成奉命駐潛紀律嚴明防剿有方殘匪殲以肅清民生胥由奠定日則梭巡街道以維治安夜則稽查旅棧預防奸宄以故宵小斂跡雞犬不驚其他督修道路保護學校提倡慈善事業注重公共衛生一年之久無間盧夕雖常川坐鎮城內復不時巡視鄉村官兵慰老撫幼和藹可親勸農恤商來蘇同慶有口皆碑罄難盡述潛民受恩深重無以爲報爰登報端藉伸謝悃

潛江縣商會 教育局 一區公所 黨部 財委會 保安隊部 同頌

洪鈞會號得嗣爲徐餘慶堂聲明產權杜絕押賣啓事

緣徐餘慶堂置有房產數棟坐落武昌省得勝橋糧道街府街口人字街平湖門正街皋水巷等處數十年來管業無異日前由友人介紹宗及徐餘慶堂願將該產押借等語鈞會據其一面之詞不明真僞因之代人說合不料事未成就而徐餘慶堂聲明押借房產竟無其事純係無賴之徒藉端招搖妨害產權破壞本堂名譽等因鈞會至此方知受人愚弄爲此情願代徐餘慶堂將此真僞情形登諸報紙以後無論何界人等再不得捐徐姓之房產在外招搖倘再有此事發生應由徐餘慶堂扭送法院依法究辦[illegible]特此聲明 洪鈞會啓

湘鄂鐵路改訂猪運特價廣告

茲奉

鐵道部業字第七九〇八號訓令內開：「案查該路武長間整車猪運特價，近年迭經改訂，其試辦結果，於路政商情均未適合。茲由本部根據部定價率，考察特價歷史，以及貨物擔負能力，水陸運輸情形，過行改訂於下：

甲、水退時期。（一）三四十一十二月）（A）八噸猪車。以部定運價每頭每公里五厘爲基礎，給予六五折，每車按一百五十頭折合每車每公里運價銀元四角八分七厘五毫（〇．四八七五元）（B）三十噸貨車。以部定運價每頭每公里五厘爲基礎，給予八折，每車按一百頭折合每車每公里運價銀元四角。（〇．四元）（C）四十噸貨車。以部定運價每頭每公里五厘爲基礎，給予八折，每車按一百一十頭折合每車每公里運價銀元四角四分。（〇．四四元）

乙、水漲時期（一）五六七八九十月（A）八噸猪車。以部定運價每頭每公里五厘爲基礎，給予六折，每車按一百五十頭折合每車每公里運價銀元四角五分。（〇．四五元）（B）三十噸貨車。以部定運價每頭每公里五厘爲基礎，給予七折，每車按一百頭折合每車每公里運價銀元三角五分。（〇．三五元）（C）四十噸貨車。以部定運價每頭每公里五厘爲基礎，給予七折，每車按一百一十頭折合每車每公里運價銀元三角八分五厘。（〇．三八五元）此項特價，仰即公布實行，並將實行日期具報！」

等因；奉此，除飭車務處令行各段站遵照，自本月六日起實行外，特此廣告。

交通部定考驗船員通告

考字第四號

凡經本部船員檢定委員會審查認爲應予考驗之下列各船員着於二十三年一月二十五日上午八時攜帶本人最近半身二寸像片一張及一切應用文具前往上海吳淞商船學校報到聽候考驗仰即知照此佈

（一）駕駛員 甲種船長 亨司婆Hans Boe 乙種 丁芳榮 徐永祥（以上兩名或免考發丙種船長證書） 皮而門ABiermann 翁藹孝 齊納斯Gzirnis（安生ASapit Anson 高橋晉松 鮑興 勞爾夫恩伞生Rolt Olat Fn elsen 孫輔閣 以上七名或免考發乙種大副證書） 王禮寶 賴白仁BMLabein 毛佩卿 陳英 尼司婆NMNesjoe 田雅爾OADaehire 大副 金知人 徐秉樵 亦德氏 孫HRFdmondson 或免考發乙種大副證書 彭輝 方張英（以上兩名或免考發乙種二副證書） 黃阿根 沈騰 皮司諾夫B Pyshnott 丙種 龐燦林 嚴德金 或免考發丙種二副證書 王德昭 甲種 光裕 周鴻 [illegible]

律師馬續常代表孫李氏緊要啓事

案據孫李氏聲稱氏夫瘋疾難治被孫程氏訴給扶養費現經調解由孫李氏給銀洋程氏母子各聽自由任從某姓以前所收養子女亦歸程氏自行扶養以後程氏與孫氏完全脫離關係其所持一切據件概行作廢另立調解字據各執一紙除已向法院備案外請代登報聲明前來本律師[illegible]情特爲代佈即希 公鑒

事務所漢潤里四十一號 電話一七八五

九峯汽車路正式開班通告

啓者九峯曲徑通幽爲武昌東郊一大名勝自前明無念宵人駐錫茲山廟宇輝煌兵燹後變爲焦土吊古者觀敗瓦頹垣不勝淒涼之慨近洪山寶通寺問賓禪師率法徒濟禪一心存復古在該山重建廟宇十餘棟樓閣參差曾輝陵谷大恢前明舊觀復由八角嶺開一汽車路直達九峯約長九公里與敝公司武豹路相啣接敝公司爲便利遊人起見業已正式開班暫定每日開車兩次以利交通如有探尋古蹟與遊覽風景以及朝山進香者請至大東門敝公司總站或各支站均可購票上車不致有誤恐未遍知特此通告 商辦武豹長途汽車股份有限公司啓

對於已故韓貝禮君之遺產有權利者公鑒 主張

韓貝禮（G. L. Hempel）君於一九三三年十二月二十九日在漢逝世凡對韓君遺產有權利主張者務於登報之日起至一九三四年元月二十三日止赴[illegible]聲明其主張[illegible]

社論

提倡國貨須有具體辦法

晚近洋貨傾銷，國貨日益式微，社會經濟，窘迫愈甚，農村都市，同感凋敝。有識之士，咸以提倡國貨，拒用舶來品爲務，奔走呼號，幾至舌敝唇焦；但細按海關報告，則入超數字，與日俱增，至去年竟達九萬萬圓，漏巵之巨，誠屬駭人聽聞。宜乎汪院長曰：「今日之國難，未有甚於此者也。」吾人本國家興亡匹夫有責之義，急應痛下決心，拒用洋貨，免精血被人吸盡，驅殼亦隨之而亡。邇來全國各處，已有提倡國貨運動之舉，行政院且規定公務員及學校軍隊，須服用國貨，滬上仕女，並定今年爲婦女國貨年，是提倡運動，較前愈趨積極；蓋痛切危亡，有不得不急起直追也。惟徒善不足以爲政，茲事體大，須有具體之辦法，謀切實之挽救。不然，事實具在，豈容無睹，商賈貪利，固難免不有販運之舉；即愛國民衆，亦有徘徊歧路，莫知所措之感。茲就管見所及，陳其急須進行者數端于后：

吾國實業不振，大半手工生產，成本既昂，物品亦多拙劣。自開海禁，燦爛炫燿之洋貨，遂不脛而走，國內實業，尤形萎縮，甚至有日用必需之品，亦非購[illegible]不可得。[illegible]之類。故提倡國貨，必須積極發展國內生產，此其一。當此世界經濟恐慌，各國莫不高築關稅壁壘，以保護本國實業。我國則不然；稅則與人協定，高低不能自主，不獨國家財政，受嚴重之打擊；即國內產業，亦不能受行政上之保護，洋貨充斥，任意傾銷，工廠停閉，失業日多，如上海絲廠最近完全停工，即其著例。故提倡國貨，須厲行助長政策，即使保護關稅一時不能實行，而返還稅制度，當爲我政府所優爲，此其二。政府果已採用助長政策矣，但國內交通之不便，捐稅之繁重，地不能盡其利，貨不能暢其流，欲求產業之發達，尚非易易。故欲提倡國貨，須改善內政，此其三。年來洋貨，喧賓奪主，自通都大邑，以至窮鄉僻壤，幾如水銀瀉地，無孔不入。普通國民，勢難鑑別，急宜將中外各貨，詳爲陳列，俾國民一目瞭然，知所抉擇。並編纂國貨物年鑑，將國貨，洋貨，產地，廠名，價值，原料，淵源本末，詳爲紀述。廉價出售於人民，使不履陳列館者，亦可瞭如指掌。認識既明，選擇有自。故提倡國貨，須遍設國貨物陳列館，此其四。吾國人民，賦性中和，外人譏爲五分鐘之熱度，吾人亦自感有不能持久之劣性，此次挽救經濟國難，須將廣大羣衆，嚴密組織，成立國貨十人團，團有團長，互相監督，互相勸勉，一人違規，羣起制裁。各團復聯合成立每埠或每區國貨委員會，務使普遍深入，共趨一鵠；庶幾衆志成城，效益彰彰，故提倡國貨，須成立大規模之國貨十人團，此其五。

以上五端，僅舉其犖犖之大者。中以厲行助長政策，改善內政，動關國家行政，未可一言而決。餘三者，則以社會人民之力，儘可自動行之而無礙。且收效之宏，勝於高喊空泛鼓吹者遠甚。他若當局之厲力提倡，[illegible]躬自[illegible]，以爲各界倡；並[illegible]，[illegible]得來之金錢，揮霍無度，造成都市奢侈之風，[illegible]提倡國貨，不無重大關係，並盼有以注意及之。

丘元武先生追悼會籌備會啓事

前西京日報社社長丘元武先生生前爲黨國宣勤歷有年所前年冬奉中央命赴西安創辦西京日報工作邁進不遺餘力以是遭反動分子之忌竟於去年十一月廿一日在西安爲奸人狙擊慘死消息傳來同深悲憤此間同志多人會於去年十二月廿二日假市黨部會議廳集議成立本會籌備開會追悼以慰英魂並定於本年元月十五日下午二時假漢口市商會大禮堂舉行凡各機關團體或屬丘君友好同志惠贈輓聯來詞或其他花圈等物請寄漢口江漢路武漢日報社內本會彙收爲荷此啓

粵漢鐵路株韶段工程局招商承辦枕木展期開標通告

本局提倡國產，招購本地枕木，原定於十一月七日在局開標，查領標商號計十餘家，繳納押款到場投標者，不滿三家，人數過少，按照定章，不能開標，察其原因，僉以爲冬乾水淺，未能轉運，難以按期交貨，本局爲便利各商參加起見，現改於十二月十一日在本局重行投標，並體諒情形，將交貨時期順次展長兩個月，各商如認爲時期仍促，及有良好意見者，可於開標前擬具詳細辦法，投送局酌，有志承辦者，勿失此機，特此通告。

上海立信會計師事務所附設會計補習學校函授部招生

本校除在上海設立夜校外，並爲便於外埠有志研究會計者起見，[illegible]

校長潘序倫　校址：上海寧波路一九〇號

福祿林西菜社

價廉物美　每客一元　不收堂彩　破除陋習　附設兩部　中西糖果

事務所法租界德興里五十二號 電話四一六五號

本日菜單

一，黃豆絨波蛋湯

二，焗蕃茄桂魚

三，生菜牛利

四，炸猪排（各色素菜）

五，生油布丁（奶油梳士）

六，牛奶咖啡

法租界輔堂街（大舞台隔壁）電話三六二〇

湖北印花菸酒稅局通告

爲通告事案照本局爲便利武陽漢三鎮印花稅票銷售起見業經呈准將武陽漢各區及輪船客票堂條戲劵各印花稅管理處一律撤銷由武陽漢印花稅辦事處直接派員辦理勸銷事宜勸員均佩帶武陽漢印花稅辦事處銅質圓形藍底白字證章及深綠色綾質銜名符號外於施行檢查時持有檢查證及檢查員證蓋有本局小章檢查員除佩帶上項證章符號外於施行檢查時持有檢查證仍須照章會同該管警署所派警士方合手續凡以前武陽漢各區及堂條戲劵輪船客票各印花稅管理處所用證章符號一概作廢倘有不逞之徒假借招搖違法苛擾者准即扭局究辦特此通告

陳琢律師代表余輔德堂遺失登記證書作廢聲明

案據常年委託人余輔德堂聲稱本堂共有坐落本市萬安巷房地產業曾於民國十七年十月十五日請准漢口地方法院登記處爲其有權保存登記領有登字第五二一一號不動產登記證明書在案茲因提出作證不知如何遺失除聲請原登記處補行發給外特行委託代表登報聲明作廢等情合亟代表聲明如右

事務所法租界德興里五十二號 電話四一六五號

倖珊告瞿春茂江秉一之裕記債權團

閱報知裕記債權團名義已由汝二人負責余爲割疑祛惑計不能因汝爲名義手繕之未當而無一言以詔汝也查債務解決不外和解與中途一則維持市面原狀[illegible]

平漢鐵路管理局出售廢鐵及空油鐵桶招標廣告

本路江岸材料廠有廢鐵約九十六噸又空油鐵桶二千五百個茲[illegible]部分登報招售定於一月十五日下午四時開標其出售之標準（一）凡油桶及廢鐵均不分[illegible]批選運（二）價[illegible]一律先付（三）若標價太低本局[illegible]凡承購上項廢鐵及油桶者希於一月十四日以前往本路江岸材料廠看貨後開具價格函送本局材料課以便屆時開標此佈

離異啓事

李華香 劉長姑

華香於幼稚年間由家長與劉長姑之家長定婚後華香在外讀書留學十有餘年辛未年洞陽至天災洪禍李劉兩姓各遭亂武漢劉姓遂將女送李家當時華香亦不在家此女雖過門尚未結婚然婚姻大事係個人專權任何人不得過問且兩人之意大有不願成婚經兩姓族戚從中調解雙方願意解除幼稚定婚契約以後男婚女嫁各無異言恐外人不明真象特此登報聲明

湖南全省旅漢同鄉會改組委員會通告

案奉中國國民黨漢口特別市黨務整理委員會民字第一五二號批令原具呈人鄂湖南全省同鄉會團體代表郭顯唐等爲依法申請改組旅漢同鄉會[illegible]

籌備員 張希亮 郭宏立 王可安 戴海鯤 張學海 左壽之 [illegible]

隨縣旅漢同鄉會啓事

現奉省黨部訓令並新頒同鄉會組織通則限期改選一案經本會第八次執監會決議依法遵辦自即日起至廿三年元月十日止爲會員登記並繳納入會費洋一元（軍警學生確係清寒者減半）凡我同鄉請於此期內逕向武昌三道街本會何君禹淑處填表登記完畢再行定期召集會員大會改選此啓

江陵曹小倉堂啓事 仲儒 信孚

查敝小倉堂公有裕華紡織公司股票二張每張五股由仲儒信孚各執一張所留該公司印鑑各蓋有章情因仲儒前蓋印鑑紙上之方形木質篆文曹仲儒章遺失改用稍小方形骨質篆文曹仲儒章除向該公司聲明遺失改換印鑑外恐有人拾得原章特此登報聲明作廢再仲儒前留大興紡織公司之股東曹仲記印鑑亦係此章一律作廢合併聲明

國軍昨晨克復古田
刻正兼程直搗福州
偽府異常恐慌準備遷往漳州
叛徒眷屬逃港羅源在激戰中

（中央社南昌七日電）中央軍六日夕完全收復延平後，逆部狼狽潰逃，現正跟蹤追擊中。記者頃晤某高級軍官，據談：延平既經收復，古田水口，又被包圍，福州已無險可守，指日可下矣，渠深信閩亂在本月內，可完全解決云。

（中央社杭州七日電）保安處今接前方電，中央軍確於六日下午二時，進克延平。逆司徒非部，向我投誠，其餘即紛逃竄，現正追擊中。古田亦已於今晨克復，現克延平後之追擊部隊，已會合克古田之部隊，兼程積極猛進，直搗福州，料今晚可下水口。偽府各首領，以福州動搖，已擬將偽府遷移漳州，其眷屬多紛避香港。又官方息：海軍陸戰隊，與逆于兆琛部，現在羅源附近激戰中，羅源即下，當直趨連江，與中央陸軍水陸兩路左右夾攻福州，週內福州可克復云。

（中央社香港七日電）閩電：古田下後，福州現以軍心動搖，糧秣不濟，逆決放棄福州，退竄閩南，謀與共匪合，苟延殘喘云。又閩電：閩逆軍七日晨由古田潰退福州郊外者，逆偽百餘名，午入城騷擾，各商店大恐慌，均紛閉門，街市行人絕跡，又李逆濟琛囑其妻周月英，切勿離港入閩，足證偽府內部，已發生絕大恐慌。

（中央社杭州七日電）建甌電：我陸空軍五日上午九時，開始攻延平城，至下午將延城南岸之峭山及其附近一陣地，次第佔領，六日午延平城完全收復，逆第五軍全部繳械，師長司徒非被俘。

（中央社南昌七日電）行營據報有六日酉電，延平城完全佔領，逆全部投誠。古田逆軍經我陸空合擊，城外工事，已被破壞，我軍逼進城垣，在閩江邊及水口之西約五十里地之漳湖坂，已為我軍進佔。

（本報南京七日電）軍息：京接劉和鼎七日電告，六日午已將三十九軍部，移駐延平城內，人心安定。

（中央社南京七日電）京中某軍事機關得前方捷電，稱中央軍魚（六日）正午完全佔領延平城，古田水口已在包圍中，旦夕可下。

（中央社訊）第十三師師長萬耀煌魚（六日）酉電駐鄂綏靖公署報捷文云：延平已於本（六）日克復，城內逆軍全部投誠云。

（中央社上海七日電）交通界息：福州已發生糧食恐慌，閩逆懼中央陸海空軍之威脅，預備放棄福州，而退閩南。

（中央社南京七日電）京中某機關得前方情報稱，福州糧食欠缺，逆方查封省城各糧食店米三千六百包，麵粉四千包，專供軍食，不准發售民間。逆方首要如蔣光鼐陳友仁等，潛居倉前山者，近受軍事關拒絕其居留，現密居倉前橋長大橋之中州民屋。

（本報南京七日電）海軍部高級職員談：海軍取福州，以上下夾攻，省垣指日可下。閩軍邱兆琛部，自向飛鸞嶺海軍陸戰隊陣地進迫，經陸戰隊迎頭痛擊後，敗潰往白鶴嶺待援。陸戰隊奉陳季良命，務於三日內，追擊敵軍，越白鶴嶺，克復羅源，已佈置就緒，七日在劇戰中。一俟中央討伐令下，即施行總攻擊。據福州電：稱海軍某某等艦，已在馬尾開砲轟擊偽組織，當時駐防岸上閩軍，以排槍還擊，未幾即停。

（中央社上海七日電）陳紹寬七日晨抵滬，據談：延平克復，閩垣指日可下，本人此來係處理江南造船廠事務。

（本報上海七日電）陳紹寬七日晨到滬，處理造船所務，據談，造船計劃及擴充飛機廠，因國庫空虛，暫緩進行，對閩戰事，陸戰隊尚在白鶴嶺相持，未達羅源，馬尾海軍因避免傷害無辜民衆，未砲轟福州，馬江仍由孟琇指揮，陳季良留三都澳。

（南昌七日來電）（街略）綜合閩方情報：㈠逆軍第一第二道防線，業經我中央軍完全佔領。殘逆紛向閩江西岸閩清福州一帶潰退，狀極狼狽，我軍正在尾追中。㈡閩軍除海軍陸戰隊，及蕭進雅團，早已反正，仍住馬尾谷處及松溪一帶外。盧師長興邦，業於去年十二月十八日在尤溪通電就我中央陸軍第五十二師師長職。譚軍長啓秀，於本月二日在延平就十九路軍軍長職。現我軍已佔領九峯山玉屏山及延平城外各地，五日晚可入城。陳師長齊煊，在壽寧就新編第十師師長職。張司令雄南，在興化就永仙討逆軍司令職。俟稍加整理，即開前線作戰。其他如七十八師之張君嵩旅等，近日亦紛派代表，向我前線各部接洽輸誠。又閩省民軍紛起討逆，駐漳平逆部特務營被當地民軍林清龍張維等，將其全部繳械。甯洋華安龍岩等縣，亦經民軍佔領，逆部狼狽向泉漳逃竄，福州計日可下。㈢馬尾長門各砲台，已為我海軍克復。㈣又據報我軍本日申刻完全佔領延平城，及其附近。我安仁溪之部隊，在水口東南卅五里已渡河南岸，佔領陣地，並獲船隻甚多。現福州與水口古田間交通，均被我軍截斷，謹聞。賀國光魚酉行戰二印。

（中央社香港七日專電）海陽輪七日晨由廈到港，載來難民四百餘名，據云漳州廈門兩地，人心恐慌已極，商店歇業，學校停課，陳李諸逆，尤惶惶不安。

日企圖侵佔華北
嗾使漢奸竊發灤東騷擾戰區
慫恿溥逆稱帝以擴大偽組織

（中央社北平七日電）據關外情報，日方近積極準備應付世界大戰，對華侵略，將變本加厲，前曾利用華北局面，暗中操縱煽惑，組織（偽華北國）等計劃，技倆百出，終以形格勢禁皆未實現，近則一面利用石友三等無恥漢奸，企圖乘機竊發灤東，騷擾戰區，一面慫恿溥儀僭號，擴大偽組織，並預定於溥儀登基之後，將偽組織遷移熱河，將遼吉黑三省交日方統治，同時對察綏亦擬侵略，以完成其滿蒙政策之迷夢，聞各方對此甚為注視云。

（本報北平七日電）外息：偽組織決改稱滿洲帝國，溥儀僭位後，即移駐承德行轅，以便對俄，溥逆密召遺老速出關。

（中央社天津七日電）偽國受日人唆使先後在冀邊設立之郵局，除榆關古北口兩處外，最近復在興隆都山各設一處，其組織系統，榆關郵局直屬偽遼寧總局，古北口興隆都山三處直屬偽熱河總局，濫發郵票，收攬函件，兼辦儲匯，故冀郵政機關，間接亦受損失頗鉅，當局密行政督察專員殷汝耕交涉收回古北口，進行甚順利，郵局亦可與收回。

（本報北平七日電）宋哲元電：察局益緊張，察警軍李忠義黃守中部，紀律不佳，已派隊將其繳械，徹底改編，李黃及所部官員百餘，現均押張垣，聽候查辦。

中英庚款會
兩委會昨開會議

（中央社上海七日電）中英庚款委員會，七日在滬開技術財務兩委員會，討論粵治河委員會借款四十萬元，及料款英金五千磅，修理西江基圍，決議將審查意見，報告董事會決定。

林翼中赴邕
晤李宗仁

（中央社香港七日電）林翼中三日晚乘廣三車西巡，因應李宗仁約六日晨到梧，七日轉邕晤談一切。

（中央社香港七日電）林翼中偕素人崔廣秀李綺菴等十餘人，出席四全會，約十五日北上。

韓復榘赴青

（中央社濟南七日電）韓復榘偕葛光庭，陸夢熊，程希賢，葛金章等，六日夜十時三刻專車赴青島，韓在站談：赴青訪市長，純為聯絡感情，無任務，約勾留三數日，十日可返濟南，途中經濰縣周村等地，擬檢閱駐軍，並對民衆講話，劉桂堂匪部，經商震王以哲等軍痛擊，所餘無幾，不足為患。

遼寧義軍活躍
羊拉峪紅旗街為根據地
聲勢浩大日軍不敢深入

（中央社天津七日電）遼訊：海城岫巖交界之羊拉峪等地，發現義勇軍三百餘名，領袖趙鬼子，所據皆山川險要，日軍不敢冒險深入，故聲勢日趨擴大，又鳳城縣紅旗街亦發現義勇軍五百餘名，領袖為雲[illegible]，因地勢險要，日軍頗難進擊。

川剿匪勝利
范紹增電漢報告

（中央社）范紹增微（五日）申電漢云：增部周旅，於昨晚襲佔鐵佛樓寺，拂曉即佔領最重要之九成鐵頂雷震三寨，激戰約四小時，匪不支，向臨江寺移家河土地壟方面潰退，斃匪甚多，奪獲輜重糧食無算，我傷亡二百餘人，現在搜剿中云。

我代表推定
出席國勞會

（中央社南京七日電）本年五月在日內瓦開國際勞工大會，我政府代表，已派定李平衡等，勞資兩方代表，最近期間，均可推定，聞本屆大會，我國將有多數議案提出云。

蕭佛成赴暹

（中央社廣州六日電）蕭佛成魚（六日）赴港，準七日搭廣東輪經汕赴暹，據云：此行純為整理個人商務，約留暹兩月，但如時局緊張，隨時可返。

張學良今可抵滬
孫科今晨八時亦可到

（中央社上海七日電）張學良遊歐返國，業已過港北來，八日午後三時可抵滬，前赴港迎張之鮑文樾[illegible]米春霖馮庸端納及隨張返國之秘書李應超沈祖同等均將同輪來滬，吳鐵城及張之舊部周炎胡若愚等，屆時均擬赴埠歡迎。

（中央社上海七日電）孫科乘格蘭總統號輪由港北返，八日晨八時可抵滬。

劉崇傑抵德

（中央社柏林七日哈瓦斯電）中國新任駐德公使劉崇傑業已抵此，外交部秘書稷默及中國公使館人員均往車站歡迎。

新省善後
宮碧澄謁汪請示

（本報南京七日電）宮碧澄語記者：新戰確停止，擬八日謁汪院長，請示今後善後辦法。

毓濟輪拖滬
即招標加以修理

（中央社上海七日電）前在溫州口外擱淺之毓濟輪，七日晨經承保平安險之聯保公司，僱輪拖駛抵滬，船員五十餘人，隨船同來，所裝載之水菓一萬一千餘件，施救補救外，所餘亦已脫卸，俟卸去後，即招標修理。

日警隊到平

（本報北平七日電）開抵三河日長春警備隊，七日突有三十餘名來平，入日兵營休息。

修築玉萍路
定四月間開工

（中央社南昌七日電）玉萍路定四月間開工，先興築玉山至南昌段，鐵道部及贛省府各發行公債一千二百萬元，並擬與杭江路局及滬上銀行界合組一鐵路公司，以策進行。

劉匪殘部
騷擾平南
沿途姦淫燒殺無所不為
一部在雄縣繳械餘逃竄

（本報北平七日電）劉桂堂部七日一部自滄州向雄縣，一部自滄州向德州逃竄，沿途擄掠婦女極多，民團如抵抗，即肆意燒殺，否則即掠一空。

（本報北平七日電）日第八師團長西義一電柴山稱，因劉桂堂擾戰區，日軍已動員。柴山覆電謂，劉已竄離戰區，請勿動員。西又電柴允停止。

（中央社北平七日電）劉匪殘部，現已分竄濱寶，沿途經軒軍截擊，或被俘獲，或自潛逃，所餘無幾。聞任邱文安一帶，尚有劉匪一部，擬竄往豫魯邊境，度其流寇生活。魯豫當局，已派隊防堵。

（中央社北平七日電）于學忠七日據任邱縣長電告，劉匪殘部，已向任邱以南之雄縣逃竄，該縣及固安，均被搶掠，民間損失頗重。又據滄縣縣長報告：運河西岸有劉部二三百人，沿途姦淫燒殺，無所不為，被綁婦女，均裝筐內，置於駝背，任其蹂躪。所過村莊，秩序大亂，聞雄縣之劉部，被民團包圍繳械，餘多徒手亡命云。

班禪定期赴平
謁何黃後晉京列席全會
並向中央請示回藏事宜

（中央社北平七日電）班禪頃電平，謂定十五日或十六日由百靈廟啓錫來平，與何應欽黃郛兩委員長晤談後，即晉京列席四中全會，并向中央請示回藏事宜，又班會晤章嘉，徵詢藏局善後意見，請隨時賜教，以資遵循。

魯省留學生
定期招考

（中央社濟南七日電）魯教廳招考山東廿三年度公費留學生，已呈教部核准，計美日各三人，德法各二人，二月一日報名，三月十日止，四月一日考試。

設立情報處
由偽顧問主持
偽國在美

（本報南京七日電）華盛頓六日電，偽滿洲國在此間設立情報處，由偽滿洲國外部顧問美人主持，俾將關於偽滿洲國經濟政治情報，供給美國各報及各商業機關。

平津棉業
李升伯正調查中

（中央社天津七日電）全國經濟委員會棉業統制委員會，特派專員李升伯北來調查棉業情形，大部已完畢，七日晚赴平調查，八日晚車[illegible]三日即[illegible]報告。

建設武漢為國防中心區域論
公武

一

今日何日，非一九三四年之元旦乎？世界大戰之爆發，不將在一九三六年乎？國人其醒！今距世界大戰祇二年矣！謂美國之吸收黃金乎？知德國之集權政府乎？日本奪我邊疆，其能憶乎？蘇俄赤化中國，其無懼乎？若英若法若意之縱橫捭闔，悉其所為乎？八百日後，太平洋上作何狀，果能測知乎？三數年後，中國民族仍存在乎？既聞之知之憶之懼之，將有以備乎？

吾若以危言聳聽，則謂日本且製死光矣，蘇俄且備毒氣矣！此猶之未得確據者，吾不願言之。然而美國海軍之遊艦運動，日本國防第一之預算，俄五年計劃之為國防計劃，閱者昭然示諸吾人耳目，謂太平洋上大戰可倖免乎？日本北進寧綏，南圖粵閩，蘇俄預定之中國赤色大邦，謂中國存於大戰中可倖存乎？中國如斯，戰端如火，[illegible]不亡，火終不息！四千年之文明，五萬萬之民族，恐絕之乎？祖宗之墳墓，子孫之憑依，竟失之乎？揚州十日，嘉定屠城，未三百年，猶憶之乎？印度為奴，猶太遭逐，距數萬里，當聞之乎？亡國滅種之禍，非天下最大之慘事乎？南易寒暑之時，非宇宙最短之時間乎？以最短之時間，防最大禍患，其能無備，其真能無備乎？

備之備之，嘗有人主充實軍力矣，嘗有人倡統制經濟矣，亦嘗有人以民族振興求諸文教風俗道德人心矣！然而此瑣瑣者，如絲之紛，如絲之結，將謂中國有數百之生命，得從容喘息乎？抑謂國家政治能不受外力束縛悉數自主乎？請公自娛，復何所言，否則[illegible]乎？則請先立一國防計劃。軍事力量，[illegible]經濟供給可至若何程度，其何把握，[illegible]

亡後能否求其復告樹立。藉曰中國未必全亡，其不致遠淪陷者，能否以之規復全境，吾不敢斷定中國仍能如第一次大戰中之袖手旁觀，吾尤不信中國在第二次大戰中能始終不失寸土，失之何憂，若我有力，終必復之。如其無備，則亡耳滅耳，縱疆界依然，國命何所寄託？如其有備，則尚不難保全一地，徐圖重來！今日者，軍事經濟政治教育，種種設施，必固着一地，以為復興之根據，如真能預定國防計劃，更請先劃一國防中心區域。

吾嘗曠觀古今，盱衡時勢，以為今日堪以為國防中心區域者，若就現狀立論，則無一地；若不就現狀立論，則無一地不可為之。一地可以膺選，則又兩害取輕，兩利取大，吾得一地曰武漢。吾非鄂人，不欲以鄉里之私為國家之利，吾亦無所愛於武漢，不欲以一己之心為天下之心；吾無所[illegible]以求之，柔心以謀之，客觀以度之，中國之國防中心區域，非武漢莫屬，非武漢不可為，非武漢不能支持大局。[illegible]物質五方面，分別證實吾言，吾願於此一元更始之日，以建將武漢為國防中心區域一語，貢諸武漢人士，請其振作，貢諸全國父老，請其共圖其成！

二

吾嘗盱衡全局，以為今日之事，莫急於日本之企圖佔領沿海諸地，莫危於蘇俄之企圖赤化我中部區域，日本自外侵我之敵也，蘇俄自內亂我之敵也。大戰之始，日本蘇俄皆不必以我為敵，而必以我為戰場，我之力不能與抗，以我為敵亦衛，我守中立，不以我為敵亦衛。此兩國名非我敵，亦我敵，我或與蘇俄為我與國，我亦為我敵者，是則今日所以備大戰者，必以日俄兩國同為假想敵，而定我之國防計劃。

吾乃考諸軍事，則中國所採之國防計劃，絕不能為積極的而祇能消極的，積極的國防計劃，即出兵境外，以最少之時間，聚殲敵人之主要兵力，此吾國無可為力者也。數千噸應朽之軍艦，可遠征乎？二百架無戰鬥力之飛機，可逕襲乎？抑我槍械[illegible]敗[illegible]最不齊之騎步師旅乃能[illegible]東北出新[illegible]與日俄一決勝負乎？謂竟能之，是自欺也。無已必取消極的國防計劃，支持最久之時日，牽制敵人最大之兵力，徐待敵人內部或國際情勢之變化，此我能為之者。何則，我地大物博人衆也。

就日本言，其假想敵為英美俄蘇四國，其國防方針為取得所要之資源地，傳推進於國防某要線，戰爭常在日本以外，此所謂資源地，即東四省，已如願以償，此所謂日本以外，陸軍則在全中國，海軍則在太平洋，直接危害其本國，而所以防久之效也。故其作戰計劃，先佔山東，斷我南北之連絡，再據閩廣以制華南之海權，然後出隴海平漢津浦之徐州鄭州，此其包圍之策，其陸上行動，中國或可抗，至其佔據海岸，中國必一無展，使此策而果推行，則我國除兩湖川貴滇黔外，莫不入其囊橐。

就蘇俄言，其假想敵本不止日本，惟如太平洋之戰爭，不波及歐洲，則與之利害遙遠者，惟日本而已。蘇俄之與大戰，本在促成其所謂世界大革命之完成，而其世界大革命之完成，謂必始於中國赤化，所謂中國赤色革命成功，即舉世赤色革命抬頭是也。故其與日為敵，非以助中國，反之，其本意在一方使中國赤化，一方藉中國以與日本作戰，因有所謂中國赤色大道計劃，自新甘陝豫以至鄂皖贛閩，東西貫串，首尾呼應，使此而成，則中國剖分，南北不得照顧。

吾固已言之，我雖然所取者為消極的國防計劃，日本為自外侵我之敵，蘇俄為自內亂我之敵，[illegible]其可則推拔堅壘，作自保衛，我力難與抗衛；惟則推拔，作為流寇，備其自潰，[illegible]計劃，云然者，[illegible]國防中心區域當為計劃，則國防中心區域當在武漢矣。何以謂中國之預定計劃當在武漢？蘇俄赤化中國，其赤色大道以武漢為中心，失其中堅，非武漢不能[illegible]；日人欲取中國，不能不取武漢，[illegible]非由長江，則可以有江防之[illegible]，可以制之也。[illegible]之敵艦有[illegible]，進退自如，攻守兼利，[illegible]得存，[illegible]可保[illegible]。

（未完）

去歲工商業狀況
棉麥絲繭各業日見衰落
僅火柴業一項稍有進步

（中央社上海七日電）國際貿易局七日發表去年我國工商業狀況，計棉紗麵粉絲繭各業，均日見衰落，歷年三月份中棉紗交易，每日賣出三四千包，去年不及十分之一，至八月中停聚者達五十萬包以上，麵粉則因天津等埠暨日俄廉價麵粉傾銷，及南洋客商不敢購進之故，致交易寥寥，存貨堆積，中秋後，各廠停工，旋因有關工人生計，輪流開工，上海絲廠因六七月中海外絲市大漲，開工者百餘家，至七月後價又轉跌，十二月初開工者僅六家，幾全部停工，失業工人六十萬以上，茶葉市價減退，茶棧減少半數，惟內銷雖減，出口則較二十一年增百分之十以上，煤產僅二千五六百萬噸，較貯藏之數，約及萬分之一，仍無進步，水泥產額二百三十萬桶，銷數則為三百萬桶，其中七十萬桶仰給於外貨，各業中僅火柴一業，日見發達，去年新廠添十一家，增加商標九十二種云。

京滬初雪

（中央社南京七日電）京市七日晨天容陰霾，氣候轉寒，下午三時起瑞雪繽紛，迄夜厚已數寸，猶紛飛不止。

（中央社上海七日電）上海七日晚初雪。

哈伐那華領
車夫被警兇毆

（華中社南京七日電）哈伐那六日電：昨電傳中國駐哈伐那總領事于焌吉為一警察兇毆，現知被毆者乃于氏汽車夫，並非于氏本人，本日外務部已向于氏道歉。

要聞簡報

△謀改善騾車

（中央社南京七日電）經委會公路處，鑒於騾車搆造不佳，特令工程師，從新設計，務求輕便，已研究有相當結果，旬日內即可製樣試驗。

△設會計主任

（中央社南京七日電）蘇省府為整理各縣財政起見，在各縣設置會計主任，改革各縣政府之會計出納制度，由中政校第一期畢業生中調委十三人，充任各縣會計主任。

△完成湘東路

（中央社長沙七日電）省府常會議決，借款二十萬元，完成湘東公路，湖南機械廠歸併公路局兼辦。

△師範生會考

（中央社長沙七日電）湘高中師範科學生，本日起舉行會考，主試委員長沙朱經農，衡陽周調陽，常德舒國華，桃園陳奎生。

滬粵線港站
英方允公司設立

（中央社香港七日電）英方已允中航公司設立滬粵線香港分站，惟須用英國機。

△魯收買菸葉

（中央社濟南七日電）魯省府派定孫秀普崔廣山李玉堂三人，撥款赴膠濟路沿線，收買菸葉，提高價格，救濟菸民。

△國貨宣傳會

（中央社濟南七日電）魯省黨部定八日晨，召集各機關團體代表，在大禮堂舉行國貨宣傳大會。

時人行蹤

△上海七日電　孔祥熙，劉瑞恆，唐有壬七日十一時夜車晉京。

△南京七日電　陳紹寬，秦汾七日下午九時乘車由滬抵京。

△開封七日電　劉峙定十八日赴京，出席四中全會。

△上海七日電　陳公博七日晨抵滬，據談，此來除視察國際貿易局商標局等機關外，並與各界接洽召集全國生產會議。

△鄭州七日電　顧祝同七日由平過鄭赴信陽防次。

△北平八日電　趙丕廉七日下午六時三十分乘平浦車離平赴京。

△上海七日電　高二分院長沈家彝，六日奉命赴松江視察司法，七日已返滬。

西門已返抵倫敦

謂最近聘問意法實大有裨益

渠與意相認軍縮為最大問題

〔華中社南京七日電〕倫敦六日路透電，西門今日由羅馬抵倫敦，對客稱，彼與墨索里尼與彭古之談話，當可助成歐洲安協云，西門與意相之談話，大都為解釋性質，就彼談話所發表之文告觀之，意國未有堅持改組國聯，為目前國際政治中最要問題之意，意國或可繼續參加日內瓦會議，尤可無疑者，意相與西門，皆以為軍縮問題，乃今日超過一切之最緊要問題。

離意前所發宣言

各方之看法不一

△△△

〔中央社日內瓦六日哈瓦斯電〕西門由羅馬啟程返英之前，曾發表宣言，綜述其與墨索里尼屢次會晤之經過。已使人了然於渠於國聯之改組，不主操切行事，曾切實聲明，軍縮問題龐雜已甚，荊棘孔多，未便再與如改造國聯之問題相牽合，而使之更多轇轕。

國聯人士　極表滿意

國聯人士，對西門宣言，認為滿意，咸謂國聯至少在一定時期之內，可以安然無事，而不致受人摧毀，如近來各方所表示者，惟此時期之長短，則尚未定耳，國聯改組，本為極困難問題，果如西門所言，在軍縮問題，未解決以前，暫不切實討論，則各國對於此事，能有審慎考慮之時間矣，西門又謂，英國之意義，以為國聯之改組，必須按照國聯盟約所自定之程序行之，且必改組之後，國聯能受其益而後可，一般人因西門此言，認為羅馬談話時，關於國聯改組一層，法國見地，即國聯秘書處之見地，終占勝利，至於軍縮問題，則尚難評論，惟多數人以為西門與意相談話軍縮，不過交換消息之性質，必須俟一月十五日國聯行政院開會時，方能就實際上切實談判，日內瓦人士，確知本月中旬，西門必出席國聯行政院，是時英政府必已收集各種消息，對於軍縮會議最近之前途，究竟如何，自易從事判斷，一般人又預料本月中旬，軍縮會議主席漢德森，副主席波立狄斯，總報告員貝奈斯，均將蒞臨，日內瓦軍縮會議主席團及總委員會，究應照預定計劃，於一月二十二日召集，抑或延會至二月初間，屆時將由各方磋商後決定，各國政府，尚須互相接洽，俾軍縮會議，重行開會時，得取一致行動，此項接洽，又需三星期，時期尚不為多云。

各報一致　目為空泛

〔國民羅馬五日電〕各報一致謂，今日上午英外相西門向報界代表所發之言論，殊為空泛，並未表明渠此次與意相會談，曾否有所商決，但英外相

法報多謂　未獲同意

〔國民社巴黎五日電〕此間報紙多謂意相墨索里尼與英外長西門對於國聯改組或軍縮問題，均未商得同意，惟雙方意見，必因以稍見接近，英意現者願承認德國依有限制的計劃，重置軍備一層，向其他列強要求重要之軍縮云。

德報認為　字義含混

德國報界對於羅馬方面，在意首相墨索里尼及英外相西門氏談話告終之後所公布之消息，認為字義至為含混，故頗致疑慮，柏林日報對於羅馬之布告，則較為寬恕，該報稱，「好將已講於羅馬，但萌芽生長，實不全在羅馬」「羅馬之空氣」云，普通報紙於羅馬方面之佈告，尤表示滿意云。

英倫政界　當然喝采

〔國民社倫敦六日電〕據每日電報外交訪員稱，英倫政界對於墨索里尼與西門談話之結果，認為滿意，兩政治家對於解決軍縮爭執之根本原則，已獲完全妥協，又聞英政府已召駐巴黎柏林英大使回京，於下星期初，參加內閣重要會議。

玻璃維亞發生革命

〔中央社秘魯京城六日路透電〕據背努消息，玻璃維亞，發生革命，阿斯凱齊海奎及秦勝可各大城均舉事。

法國一新案！

巴市公債舞弊

其數達四萬萬佛郎之巨

牽涉政府要人甚多

〔國民社巴黎五日電〕法國空前之大舞弊案，最近發生於佛楊北方，今已有一發而不可遏之勢，該案範圍之廣，以金錢計，達四萬萬法郎之鉅，且牽涉政府中要人甚多，旭丹內閣，且有因之而動搖之勢云。

主犯史達維斯基　為法國最大騙客

據今日報紙所載，最近之調查，已復有驚人之新發現，據云該舞弊案中之主犯史達維斯基，最近曾有連續欺騙之大計劃，若不早日發覺，彼可再獲五萬萬法郎之鉅款云，現史達維斯基及其女友等之照片，全國各報均已紛紛登載。

法內閣為之動搖　殖長將先行引咎

〔中央社巴黎六日路透電〕閣旭丹今日與殖民部長米哀討論巴央納發行不正當市公債時，曾稱：或汝辭職，否則全體閣員，將公同辭職，查此次巴央納公債事，為巴拿馬事件後半世紀以來之最大政治金融上駭人聽聞之案，聞此案所牽涉之款，數達六百萬鎊，法國報界，已一致動員，對此事加以抨擊，素來態度嚴肅之時報，今日亦為文詢問此案，是否含有腐化之性質，而辯論日報，則認此案為崩潰之先兆。

國會定明日討論　政府決徹底清查

星期二日，國會將公開討論此事，屆時政府將答復一切質問，同時政府已允決定徹底清查此案云，現時關於此案，被捕者僅為巴央納市公債銀行（典業經紀處）行長蒂西爾，蒂氏現要求將巴央納市長逮捕，且因巴央納市公債發行之普遍，若干市投資家，均宣告破產，此案暴露，已引起民間公憤，故當蒂氏被捕時，民衆亟欲置之死刑而後快，但巴央納市按照法律，僅能發行一百萬鎊以下之公債云。

史犯行蹤詭奇特　數國偵緝均未獲

至於對此案有關在俄生長之銀行家史達文斯基，雖經數國之偵探，努力搜查，但仍無蹤跡，聞除達利米哀外，史氏且嘗蠱誠招待其他閣員及議員，故彼等亦有連累之虞，史妻及其子女，現仍在巴黎居住，今日警察在其寓所搜查時，發現六萬個佛郎，史妻稱此款為彼私人之財產，查史氏為一著名冒險家，銀行，跑馬會，音樂廳及新聞報館，莫不有其蹤跡。

美海軍飛機

將儘限擴至千架

月內開始明年完成

建造飛機費六百餘萬元

〔華盛頓五日國民電〕美海軍航空局長康少將，今日披露一擴充海軍航空隊滿足條約所許限度一千架飛機之計劃，曾在提出國會之常年報告內，要求立即建造新飛機，增厚國防實力，據稱此項計劃，在一月內即將開始進行，而於下一會計年度內完成，刻已在預算案內列入建造飛機費六，一三一，〇〇〇元，按兩日前美陸軍方面訂購新飛機一百架，今海軍飛機亦將擴張，足見當局之注重空防云。

第二次世界大戰之預言

以遠東問題為導火線

∧……日本為主角

十二月二十九日，日本名古屋新愛知藤田進一郎長篇論文，題為「日本為主角的第二次世界大戰」，文中援引各預言家之推測，以為證明，頗可為未來事實之參考資料，茲迻譯如下：

自一八七零年普法戰爭後三年，比利時之工兵少校冶廸爾擅，預料大戰之必發，渠所著的「比利時之地理的政治的及軍事的地位」一書中，預言「比利時將來必為德法二國所侵犯，並勸國人，如不預先整理軍備，則將因戰爭而遭橫暴之摧殘，勢必擴至全國，而國內工商業，亦必隨之而停頓，我農業常被之，比利時國民，所享自由，必將喪失，國全部，必為之戰亂所摧殘，果爾，經過四十六年即發生大戰，適應渠所發表之意見，而預感空前之浩劫矣，一八八一年，又有比利時人愛米爾班鍛克者，亦預言「第二次世界大戰，必起於歐羅巴之東部，德國首先為導火綫，英國為救本國起見，亦起而捲入漩渦，同時法國欲屈服德國，掌握全世界霸權之雄心，亦將與德興戰，而德國至此，必踩蹦條約，侵入比利時，德國軍隊，向法國侵入時，其前進線，當沿米油士河兩岸與奧士戰域出發」等語，其後經過三十三年之戰爭，亦與其預言若合符節，至一八八二年，布里阿爾將軍，預料德軍之侵入比利時國境，建築要塞，至一九二四年德軍果向比境如潮湧至，因此成為今日世界大戰有名古戰場之一，又一八八四年，法人安利音蘭，亦著有「未來之戰爭」一書，法國自一八七零戰爭後，必急謀恢復元氣，但頗為德國所猜忌，故逆料德法戰爭之不可避免，大聲警告法國國民曰，我們將臨極大脅迫的戰爭，望全國國民速起準備云云，其後亦竟證實，至於一九一四年之世界大戰，其預言有效者，不可勝數，如約翰傑克爾司所著之「未來戰爭發生之原因」一書中詳述一切，其中最為人所知者，即比利時表龍哈爾地將軍之預言，「德國與未來之大戰」，彼謂未來之戰爭，不能再如一八七零年時之無準備作戰，開戰後，法國對於亞爾薩羅倫兩州，無論如何，須達到收回之目的，而德國方面，因此大戰爭，其殖民地全部，必完全崩潰，同時確立殖民地大帝之基礎，將代英國而成就世界統一之霸業，當時英民所料之德國，雖過於誇大，但對法國所希望，果如其言實現矣，第一次大戰閉幕不久，又有第二次世界大戰之推測，已傳各方，但第二次世界大戰預言家，最可注意者，非若從前之僅在歐洲諸邦，若戰爭之舞台一轉，我日本將為戰爭中之重要主角，溯第一次戰爭終了以前，法國下院議員波雷著有「昨日之經濟戰爭」一書，其他類似之刊物甚多，繼述第二次世界大戰之顛末，有一九一六年在比利時出版之「未來之世界第二大戰」一書，一名「日本之野心」，該書作者諱名，僅書「中立國之某外交家」，然細按其內容，似頗精通日本之事情，且解日本文者，歷擧大隈侯與日本之主要政治家，以及學者發表之意見為證，再加以自己之論斷，作者曾為併劃我國（指日本）之德國大使，或大使館之參事，當中之主義，極為透切，開卷即謂蕞爾小島之日本帝國，因中日戰爭，一勝中國，日俄戰爭，再敗俄國，自是以後，大膽欲樹立世界政策，積極的謀有組織之實現，又乘歐洲大戰之時機，向西北南三方，扶植勢力，英美二國，固與日本關係最大，即法荷二國，亦與日本利害衝突，於是遂有「日禍黃禍」之實現，而白人固受其威迫，乃釀成第二次世界大戰，此種預言，可為今日日本外交孤立之鐵證，亦即為一九三五、六年危機之際變也，書中並謂日本目下急欲實現之目的有三，即（一）日本在亞西亞大陸扶植勢力，欲掌握東亞之霸權，自北而南，驅逐英俄二國之勢力，（二）日本將蒙古西藏之民族主義，混為一體，戴其主權，恰與君士坦丁堡之加里富，成為回教徒之精神的中心點，羅馬法王為全加特利克教徒之主相同，亦與俄國之猶太君主為正統基督教徒之主類似，（三）日本將自加強的兄弟新加坡間東亞之海上，變為日本海，同時收太平洋之主權，實際支配東洋，其太陽旗將飄揚於東洋之上。（未完）

湯火燙傷

立搽如意膏可免嚴重之結果

皮膚受傷當以灼燙為最痛若甚有因此震激而致命者治療灼燙止痛消毒生肌缺一不可是以如意膏疊奏奇效因其立能止痛善能消毒以免傳染又能去腐生新收功迅速

北平報房胡同內官房大院廿號門牌任君受益云「日前鄙人因一時慌忙不介意開水壺將手腕燙傷立即紅腫起泡疼痛非常幸有如意膏即取而搽之當時痛止連搽數次一日餘腫痛全消其靈驗有如此者可感」

如意膏治療灼燙割跌同然奇効而治瘡疥癬疹瘰癧頭爛腳疔瘡凍瘡亦稱神妙如尊處無從購買此奇異藥膏可向上海江西路四十五號韋廉士醫生藥局函購每盒七角六盒三元五角郵費不取

君之火爐燃燒佳乎

除非煤灰扒淨燃燒當然不佳此君所素知也君之身體亦復如是苟不逐日排除廢料體必不佳廢料堆積百病叢生如頭痛頭暈舌苔口臭面色黃萎面疹纍纍食積不化氣脹神疲無非由此而生是故欲享康樂必須維持食道潔淨亦猶欲爐熾炭必須爐內無積煤灰維持食道潔淨之法只須於必要時吞服清導丸一兩劑足矣此丸導滯平肝性和効大能健消化機關使職所司而無失其善治肝腸停滯而起之各症其故即在此也保障尊體免生疾病免於冬令動輒傷風端宜不時服用清導丸苟尊處無從購買此丸可直向上海江西路四五一號韋廉士醫生藥局函購每瓶七角六瓶三元五角郵費不取

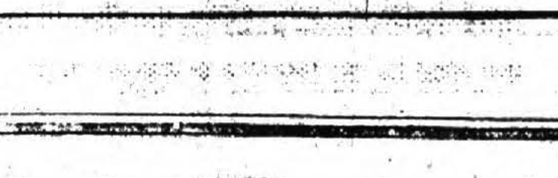

裕昌泰藝術木器廉價贈品

本號一種傢具頗具匠心其精良美化高雅玲瓏之程度亦隨時代以俱進此非本號之誇贊曾經惠顧諸君莫不知之也茲因一九三四年式之新出品多種苦於無處堆積議決於新貨未陳列之前將所有存儲各式一律削價出清並備贈品多種以答惠顧諸君之盛意本號素重信實不效時習自念三年元旦日起歡迎各界親蒞參觀方知言之不謬

漢口裕昌泰號謹啓　址三區五福里口　電話八百另一號

是絲織禮品之發明家

都錦生個人設計創辦迄今已十有餘載所出之各種絲織品

物質——精細雅觀

花色——出衆超羣

信譽——中外贊美

早已有口皆碑決非他家之仿造品所能及現求禮品普遍經濟化特別優待顧主

照碼**七折**廉售

都錦生絲織廠駐漢總行　地址江漢路四成里口　電話二五一八

胡麗華地毯分銷處

本廠專辦中羊狗毛手工織造大小地毯梯毯精選洋製不經久耐用茲為提倡國貨發揚工業起見特聘超等技師染織各種毛料精益求精對於物質之細微出品之迅速花樣之摩登早為各界所特許定價劃一物美價廉君如有花樣不合意者并可定做毋任歡迎

廠設武昌蛇山門外解放街十九號胡麗華地毯

分銷處設漢口保華街金城銀行右側樣子間

本店代售長沙大世界鵝鴨絨被照碼六折

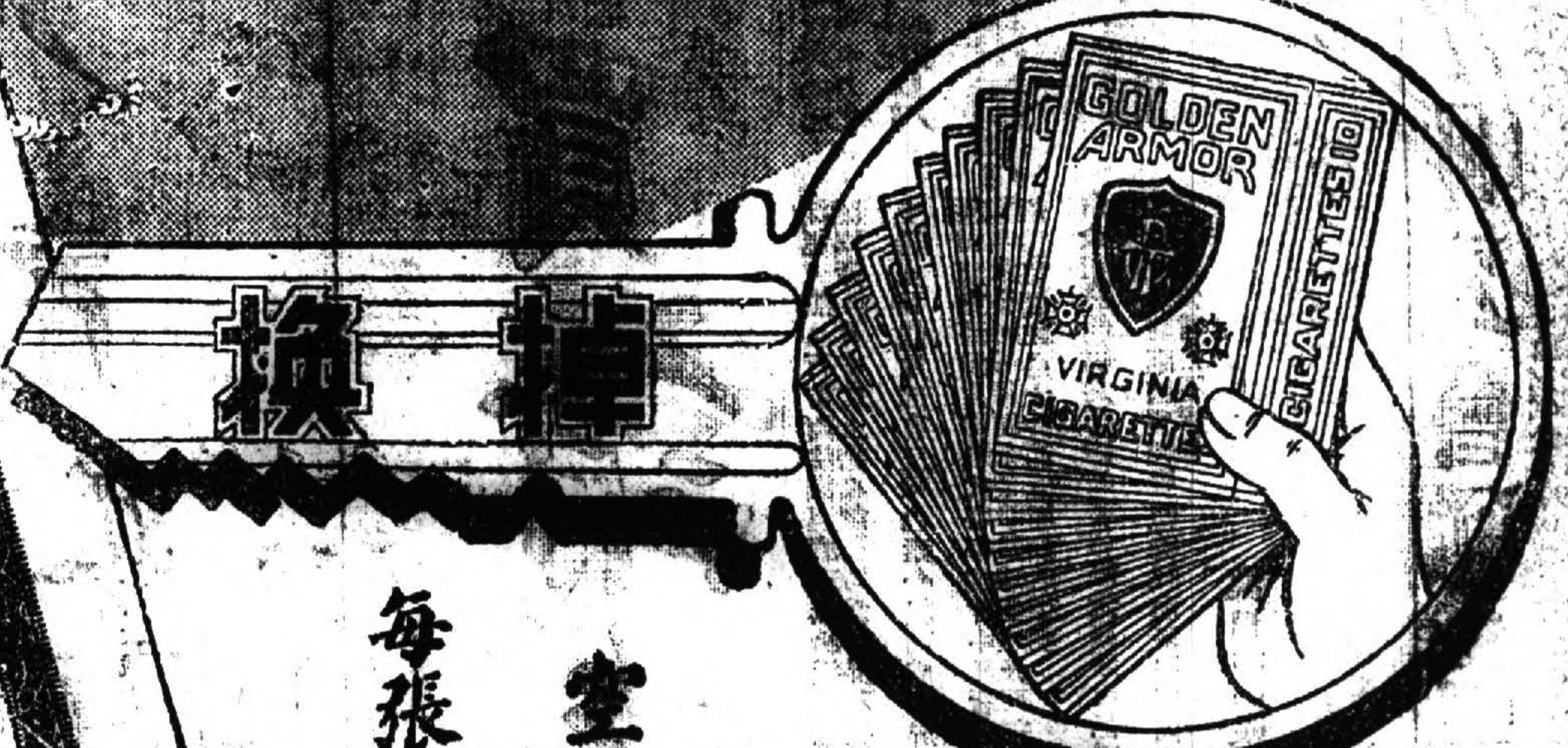

橡皮頭 金盾牌

空殼十只(無需盒子) 掉換贈券一張

各烟紙店均有掉換

每張一號 並不分條(執券一張即可獨得所列各獎之全數)

第一特獎 三千元

開獎辦法 妥善可靠

依照萬國儲蓄會民國廿三年三月十五日第二五八次開獎號碼及贈券搖出組字為得獎標準其組字由本公會於開獎前五日當衆先為搖定未換出各組概不參加至換出之張數完全以金盾牌空殼收回多少為限贈券掉換日期定於民國廿三年二月十四日截止

號碼不論大小 均有得獎機會

除第一第二特獎及末尾等獎外其餘頭二三四獎各有六十二個詳載中國銀行保證書將來萬國儲蓄會第二五八次開獎頭二三四獎如再有增加本贈券亦照數補加所列獎金准發給由得獎人指定之任何商號禮券或按照批價同等價值之金盾牌香煙

湘鄂豫金盾牌香煙經銷公會
地址 漢口特三區怡和路一號
電話 二・六〇八七號

注意 金盾贈券係非賣品祇能以本牌空殼換取各煙紙店萬勿私自出售以免法究

獎金由中國銀行担保十足發給出有保證書複印如上

刑法修正案初稿（十續）

▲第三十一章 侵占罪（原三五六）第三百廿二條：意圖爲自己或第三人不法之所有。而侵占自己持有他人之物者，處五年以下有期徒刑，拘役，或科或併科一千元以下罰金，前項之未遂犯，罰之。（原三五七）第三百二十三條：對於公務上，或因公益所持有之物，犯前條第一項之罪者，處一年以上七年以下有期徒刑，得併科五千元以下罰金，對於業務上所持有之物，犯前條第一項之罪者，處六月以上五年以下有期徒刑，得併科三千元以下罰金，前二項之未遂犯罰之。（原三五八）第三百廿四條：意圖爲自己或第三人不法之所有，而侵占遺失物，漂流物，或其他離本人所持有之物者，處五百元以下罰金。（原三六〇三六一）第三百二十五條：第三百零九條及第三百十條之規定，於本章之罪準用之。

▲第三十二章 詐欺及背信罪（原三六三）第三百二十六條：意圖爲自己或第三人不法之所有，以詐術使人將本人或第三人之物交付者。處五年以下有期徒刑，拘役，或科或併科一千元以下罰金。以前項方法得財產上不法之利益或使第三人得之者，亦同，前二項之未遂犯罰之。（原三六四）第三百二十七條：以犯前條之罪爲常業者，處一年以上七年以下有期徒刑，得併科五千元以下罰金。（原三六六）第三百二十八條：爲他人處理事務，而爲違背其任務之行爲，致生損害于本人之財產者，處五年以下有期徒刑，拘役，或科或併科一千元以下罰金，前項之未遂犯罰之。（原三六七三六八）第三百二十九條：第三百零九條及第三百十條之規定，於本章之罪準用之。

▲第三十三章 重利罪 第三百三十條：乘他人急迫輕率或無經驗貸以金錢或其他物品，而取得與原本顯不相當之重利者，處一年以下有期徒刑，拘役，或科或併科一千元以下罰金。第三百三十一條：以犯前條之罪爲常業者，處三年以下有期徒刑，得併科三千元以下罰金。（原三六五）第三百三十二條：意圖爲自己或第三人不法之所有，乘未滿廿歲人之知慮淺薄或乘人之精神耗弱，使之將本人或第三人之物交付者，處五年以下有期徒刑，拘役，或科或併科一千元以下罰金，以前項方法得財產上不法之利益，或使第三人得之者，亦同，前二項之未遂犯罰之。

▲第三十四章 恐嚇及擄人勒贖罪（原三七〇）第三百三十三條：意圖爲自己或第三人不法之所有，以恐嚇使人將本人或第三人之物交付者，處六月以上，五年以下有期徒刑，得併科一千元以下罰金，以前項方法得財產上不法之利益，或使第三人得之者，亦同，前二項之未遂犯罰之。（原三七一）第三百三十四條：擄人勒贖者，處無期徒刑或七年以上有期徒刑。因而致被害人於死或重傷者，處死刑或無期徒刑。第一項之未遂犯罰之。（原三七二）第三百三十五條：犯前條第一項之罪，而故意殺被害人者，處死刑。犯前條第一項之罪而強姦被害人者。處死刑或無期徒刑。（原三七三）第三百三十六條：同謀擄人勒贖者，處一年以上七年以下有期徒刑。

▲第三十五章 贓物罪（原三七六）第三百三十七條：收受贓物者，處三年以下有期徒刑，拘役，或五百元以下罰金。搬運寄藏，故買贓物，或爲牙保者，處五年以下有期徒刑，拘役，或科或併科一千元以下罰金，因贓物變得之財物，以贓物論。（原三七七）第三百三十八條：以犯前條之罪爲常業者，處六月以上，五年以下有期徒刑，得併科三千元以下罰金。（原三七八）第三百三十九條：於直系血親配偶或同財共居親屬之間，犯本章之罪者，得免除其刑。

▲第三十六章 毀棄損壞罪（原三八〇）第三百四十條：毀棄損壞他人文書，或致令不堪用，足以生損害於公衆或他人者，處三年以下有期徒刑，拘役，或五百元以下罰金。（原三八一）第三百四十一條：毀壞他人建築物，鑛坑，船艦，或致令不堪用者，處六月以上，五年以下有期徒刑，因而致人於死者，處無期徒刑，或七年以上有期徒刑，致重傷者，處三年以上十年以下有期徒刑，第一項之未遂犯罰之。（原三八二）第三百四十二條：毀棄損壞前二條以外之他人之物，或致令不堪用，足以生損害於公衆或他人者，處二年以下有期徒刑，拘役或五百元以下罰金。（原三八三）第三百四十三條：意圖損害他人以詐術，使本人或第三人爲財產上之處分，致生財產上之損害者，處二年以下有期徒刑，拘役或五百元以下罰金。（原三八四）第三百四十四條：債務人於將受強制執行之際，意圖損害債權人之債權，而毀損處分或隱匿其財產者，處二年以下有期徒刑，拘役，或五百元以下罰金。（原三八七）第三百四十五條：第三百四十條第三百四十二條至第三百四十四條之罪，須告訴乃論。（完）

來論

如何復興中華民族（下）

（續一月六日第二張第二版） 陳劭先

然則帝國主義在華之勢力如何能打倒耶？

或又曰：『不提打倒帝國主義則已，一言打倒帝國主義，不禁令人感憤之至。當國民革命軍出師北伐之初，打倒帝國主義之聲浪，洋洋盈耳，高唱入雲，今則此種口號已歇絕，一若反帝國主義之口號，爲過去陳言矣，是豈吾政府與國民，甘願投降帝國主義耶？』

余聞言又噓唏良久！曰：投降則未，屈服實誠不可諱言也。蓋打倒帝國主義，乃事實問題，換言之，乃一實力問題，斷非空言所能恐嚇，如漢潯英租界之收回，乃一僥倖之事，非吾之實力足以令人可爲。如無實力，紙可一，不[illegible]，僥倖之事，[illegible]

[illegible]迫，此九一八空前國難急遽發生原因之一也。

夫人民愛國心之提倡，祇祇空言，而帝國主義之打倒，又無實力，是吾國終將不可救藥耶？

余曰：否，否，是蓋有說焉。如欲打倒帝國主義，必須吾中國四萬萬人民團結一致，行動一致，欲四萬萬人行動一致，團結一致，尤必須有堅強之組織，彼英帝國之殖民地，遍於五洲，是蓋內其人民組織力之堅強耳。我國太人之聰明，不後於世界任何民族，何以至今不能復興？亦以其人民無組織能力耳。中國人民，一盤散沙，爲世詬病，欲將四萬散沙，凝固爲一個整體，惟[illegible]

方案，均屬皮飾問題，必須先有國家之存在，民族能生存，方有實施前述種種救國方案之可能。試問國家何以能存在？必須民力之擁護；民族何以能生存？必賴國力之保障。雖然；國力即民力也，吾國以農立國，而農村已近總崩潰之日，農村崩潰，民力從何而生？所謂軍閥貪污土劣匪共雜民賊，無一不以榨取農民爲對象。欲救中國，自以解救農民爲第一義，於今而言爭取農民之利益，必爲反軍閥反貪污反土劣反匪共之利益，軍閥貪污土劣匪共，有帝國主義作保障，而吾勢若農民無政府保障也，政府何以知保障農民？是惟政府之能力保障之耳。（至於腐敗政府之力以殘害人以者非本文所論）政府何以民有力？曰在統一。政府何以能統一？曰在有中心政治力量。中心政治力量何以能生？曰在有政黨發動政治。政黨何以能發動政治？曰在執政黨之份子團結一致。黨的份子何以能團結一致？曰在有中[illegible]

行動決維一致。三民主義不僅中國國民黨忠實黨員一致奉行之主義，且爲大多數有知識有覺悟之愛國國民所接受；不僅爲中華大多數國民所接受，且爲世界有識之士與弱小民族所贊同。惟中國國民黨自總理孫中山先生逝世後，黨內失去領袖，無中心領導人物，致北伐完成軍事告一段落之後，黨內糾紛，日甚一日，分崩離析，破碎不堪。其故無他，今在無一中心領袖繼承總理以領導全黨耳。

是以談到黨的問題乃救國家救民族之問題。凡合於國家民族所需要者，均爲本黨所企求，凡違反國家民族之利益者，均爲本黨所反對，現時國家所需要，統一耳，民族所需要者生存耳。欲民族之即生存，必先使良民有所保障，奸民有所制裁；欲保障良民，制裁奸民，必須政府統一而有力；欲政府統一而有力，則必須有一執政之黨團結一致，以爲政治勢力之中心。政黨欲能團結一致，尤必須有一中心領袖以爲領導，此實民族復興之要義也。（完）

德國最新防老補丸

壽爾康

錫爾壽 俾爾康

壽爾康與普通返老還童術不同

近代歐西學者所提倡之返老還童學說，亦曾轟動一時，然所謂返老還童者，不過施行動物胚胎腺移植，人體之手術而已，降至今日，號稱返老還童之藥品，更充斥市上，注射內服，名目繁多，而考其實效，大都至爲微薄，製法更屬幼稚，甚有借重「育亨賓」之興奮作用，藉以刺激服者暫時之神經，卒至反應迭見，流弊百出，此種藥品，雖皆以返老還童爲號召，實則不過假返老還童之美名，而爲哄騙服者之幌子耳，自本劑出世後，昔之所謂返老還童者，遂成時代落伍之過去名詞矣，蓋本劑乃根據最新學理，應用獨特方法製成，確有長生防老之功能，藥力富有繼續性，服之愈久，獲益愈多，絕不發生副作用，洵屬現代科學醫藥史上獨樹一幟之空前創作也。

！（購時請指明男用或女用）

▲已老者服之……可以回少
▲未老者服之……可以防老
▲中年人服之……精神飽滿
▲兒童服之……助長發育
▲婦女服之……調經補血

男女老幼四時咸宜
康強無病幸福無窮

壽爾康之成分 市上號稱返老還童之一切內分泌物製劑，其功效較著而名譽較佳者，所含內分泌物至多不過百分之三十三。而此壽爾康中，乃含有「盼好而蒙」百分六十六。「盼好而蒙」PAN-HORMOME即德國醫學愛特諾JHAnd er NACH博士最新發明之內分泌物結晶體，亦即愛氏數十年來苦心研究之收獲，本劑以「盼好而蒙」爲主，以各種名貴滋補藥物爲輔，冶多數名藥於一爐，誠藥物史上未有新紀錄！

壽爾康之製法 本劑係德國最著名之威爾鄧大藥廠監製，廠方自置廣大牧場，畜以牛羊猿猴之屬，由獸醫考察，遴選強壯之獸，取普通獸體內之內分泌物及各種滋補食品，日日餵之，俟其日益壯健，至相當時間後，乃由有經驗之獸醫施用靈敏手術，採取其新鮮之內分泌物，再經紫光電提煉消毒，淘汰不良雜質，製成結晶體名曰「盼好而蒙」，手續繁重，採選艱難，其價值與功效，超勝普通內分泌物十倍餘，更非一般專門向市上牛羊肉舖收取腸化臟器製成之無效劣藥所可同日而語也。

壽爾康之功效 本劑功能補充體內活力之缺乏，滋養內分泌腺之健全，促進新陳代謝之機能，增加抵抗病菌之力量，健腦生精，補血調經，長壽防老，轉弱爲強，乃元進全身各機能之完美滋補品，與一般含有毒性之壯陽藥物惹起假性興奮藉收一時徵效之僞春劑絕不相同。

主治各症 神經衰弱，氣血虧耗，腰痠背痛，失眠健忘，先天不足，未老先衰，腎虧遺精，陽萎早洩，病後虛弱，月經不調，赤白帶下，久不受孕。

▲德英美法義各國政府獎狀
▲中央衛生試驗所化驗給證

上海南京路五四五六號 柯爾登洋行 獨家經理

漢口[illegible] 中德大藥房 [illegible]

○備有說明書[illegible]

平漢鐵路行車時刻簡明表（二十二年六月廿一日起實行）

名站 \ 次車	第一次 特別快車 頭二三等 臥鋪俱備 每日開行	第十一次 特常快車 二三等 飯車俱備 每星期一三五 由平開行
北平前門	夜十點〇〇	午三點三〇
長辛店	[illegible]	[illegible]
保定府	[illegible]	晚[illegible]
石家莊	早[illegible]	晚[illegible]
順德府	[illegible]	夜[illegible]
彰德府	午[illegible]	早[illegible]
新鄉縣	[illegible]	[illegible]
鄭州	晚[illegible]	午[illegible]
許州	[illegible]	[illegible]
郾城縣	夜[illegible]	晚[illegible]
駐馬店	[illegible]	[illegible]
信陽州	早[illegible]	夜[illegible]
廣水	[illegible]	[illegible]
花園	午[illegible]	早[illegible]
漢口江岸	[illegible]	[illegible]
漢口大智門	[illegible]	[illegible]
漢口玉帶門	[illegible]	[illegible]

名站 \ 次車	第二次 特別快車 頭二三等 臥鋪俱備 每日開行	第十二次 特常快車 二三等 飯車俱備 每星期二四六 由漢開行
漢口玉帶門	夜一〇，三〇	午十二點〇〇
漢口大智門	[illegible]	[illegible]
漢口江岸	[illegible]	[illegible]
花園	[illegible]	晚[illegible]
廣水	[illegible]	[illegible]
信陽	早[illegible]	夜[illegible]
駐馬店	[illegible]	[illegible]
郾城縣	午[illegible]	[illegible]
許州	[illegible]	早[illegible]
鄭州	[illegible]	[illegible]
新鄉縣	晚[illegible]	[illegible]
彰德府	夜[illegible]	晚[illegible]
順德府	[illegible]	[illegible]
石家莊	早[illegible]	夜[illegible]
保定府	[illegible]	早[illegible]
長辛店	[illegible]	[illegible]
北平前門	[illegible]	[illegible]

漢明眼鏡公司

時值新年 敝公司爲酬答一年來惠顧之盛意 已於國曆廿二年十二月念日起特將全部名貴眼鏡特別便宜

購鏡在二元以上者 贈送民國念三年精美日歷一組

購鏡在五元以上者 贈送美國氣敵一盒 再贈念三年大號精美日歷一組

敝公司出品之精良與日俱進驗光迅速驗光之準確深得各國醫學界及社會人士所讚許物美價廉有口皆碑茲爲酬答老顧客優待新顧客起見特將各種最新式白金K金玳瑁舒耳等架數百種以及高尚國產茶晶水晶美國克羅克司德國蔡司克羅克司等名貴鏡片售價特別便宜此乃敝公司每年終必有一次之貢獻務希各界諸君於減價期內隨時賜顧無任歡迎之至

漢口中山路新市場下層 電話三二六七八號

婦女經病白帶 服香港天壽堂姑嫂丸 [illegible]孕無不育之苦

海狗鞭健腎丸

漢口代理 中山路中德大藥房

遺失聲明 [illegible]本公司運貨車遺失小照會牌一塊計[illegible]二〇號特此登報聲明作廢[illegible]公司啓

聲明作廢 [illegible]

遺失聲明 [illegible]

華西興業公司 耑售暨製造無線電台

漢口分公司湖北街全城里 電話三四三七

世界補品大王
安康益壽
NEO-OKASA

先施 麗霜 茉莉雪花 潤皮膚 能除雀斑 各百貨商店均有代售

漢口總經理 前花樓粵華坊 誠信號

艷容香品

寄航空信

滬漢線 每日上下各開行一班（每星期一停飛）九江南京安慶均設停站

漢渝線 西上機 星期三 星期六 東下機 星期四 星期日 宜昌 萬縣 沙市 均設停站

渝蓉線 星期一 星期三 星期四 星期六 當日來回

滬平線 北上機 星期二 星期四 星期六 南下機 星期三 星期五 星期日 海州 青島 天津 均設停站

滬粵線 南下機 星期二 星期五 北上機 星期三 星期六 溫州 福州 廈門 汕頭 均設停站

航空郵資 除照貼普通郵資外每重二十公分加貼二角五分

寄信方法 由漢口寄至上海及成都各地信件寄信封面上寫明「航空」字樣投在任何信箱內即可由郵局代寄

寄信範圍 航站之地由飛機運輸無航線之地亦可由航空寄遞

中國航空公司 漢口三教街五十三號 電話三一九四〇號

各縣辦理保甲
總部防藉故擾民
就地方實際情形量予限制
不准保甲長直接橫徵苛派

三省剿匪總部，以各縣辦理保甲，多以籌措經費爲名，任意苛擾民間，致將衛民之政，轉以病民，亟應嚴予限制，以卹民艱，特通令豫鄂皖三省各區行政專員切實遵照，原令云：爲令遵事，查保甲經費之征集，在編查保甲戶口條例第三十二條內已有概括規定，惟在編查保甲完竣後，保甲內所需經常費用，實屬無幾，如保甲規約式樣第十三條所列支出各款，除丁巳兩款需要極微之經常費外，如戊款所列保甲長因公赴縣之旅費與丙款所列壯丁出隊時之火食費，均係偶然之臨時開支，並非每月皆有，乙款所列保甲會議時茶飯費，如非情勢所必要，自亦無庸備飯，至茶水費用，爲雜費中之一小部份，需費尤少，至甲款所託保內住民之讀書識字者，臨時担任繕寫工作，酌給低額津貼，以節糜費，似此則保甲內經常費用，需數實甚低微，又聯保辦公處之設立，並非另一階級，其性既爲各保便於接洽及一致進行起見，其所需低額經費，自應仍由所聯各保公同攤派，以輕保內住民負担，近來本部迭據各方報告各縣辦理保甲人員，多以籌措保甲經費爲名，派捐派款，苛擾不堪，倘不各就地方實際情形量予限制，行見衛民之政，轉以病民，此豈本總司令以保甲衛民之本意，令到該專員應即迅將所轄各縣保甲經費，體察地方實際情形，妥擬最低限度之收支辦法，具報核奪施行，並一面通飭各縣在辦法尚未確定以前，應先行遵照，不准保甲長直接在地方上橫征苛派，以卹民艱，而杜浮濫，除分令外，合亟令仰該專員即便遵照辦理此令。

視察鄂南
張羣將提前出發
以便赴京出席四中全會時 報告中央并請示興革辦法

省政府主席張羣，原定新年出發鄂南視察縣政，雖限於政務忙碌，不克即時分身起程，茲據政方確息，張主席以四中全會開幕期迫，本人須於二十日前趕往首都出席，連日正事督同各主管政務人員，草擬提案，關於視察鄂南行期，決於四中全會以前出發，俾將視察情形，連同前次考查鄂東政況經過，一併趁赴京之便，彙向中央詳爲報告，暨請示興革辦法，故預料張氏出發鄂南行期，至遲當在本月半前云。

省有建設事業
全年收入兩百萬
實際贏餘可得卅萬元

本省建設事業，向稱落後，現經建設當局力加整頓，逐漸實施後，較前稍有進步，無如受時局影響與經濟所限，未能盡量發展，茲據建廳本年度所列各公路武漢輪渡長途電話以及各礦區農場等生產機關，每年收入概算近兩百萬，除支出各費一百五十餘萬，實際贏餘不過卅餘萬，若本着開源節流原則，努力作去，將來吾鄂建設前途，不難有新的進展，與驚人成績，茲將建廳所屬各機關二十二年度歲入概算列後，襄花路局四三六〇〇〇元，襄花路局襄沙段一二〇，〇〇〇元，漢宜路局一八一，〇〇〇元，鄂東路局一八一，〇〇〇元，航政處四二六，〇〇〇元，輪渡事務所二五二，〇〇〇元，象礦管理處二四〇，〇〇〇元，長途電話管理處二，二〇〇元，農業推廣處一，五六七元，國貨陳列館一，八〇〇元，造呢廠六〇〇元，官磚廠一九，九二〇元，南湖製革廠一二，〇〇〇元，炭山灣鑛廠四，八〇〇元，安化錫鑛八，四〇〇元，大冶石灰堡礦山二四九元，省會工程處九七八元，合計一，八九七，五二四元。

宴我國官憲
德領今日

駐漢德國總領事佛門爲敦睦中德邦交起見，定今（八）日下午七時，在德領署宴請省府主席張羣，五省外交專員周澤春，武漢警備司令葉蓬，漢口市長吳國楨，江漢關監督席德炳，並請各國領事作陪。

闢逆宣傳品
警部嚴查

武漢警備司令部以閩變發生以來，深恐反動宣傳，流入武漢，淆亂聽聞，迭經令飭本部郵件檢查所，新聞審查室，電報兩檢查所，嚴爲檢查，及發刊於外來郵件新聞，月餘以來，由閩方或其他方面發出宣傳品，文電消息，逐日查扣表報在卷，頃復准漢口特別市黨務整理委員會密函，以准中央宣傳委員會密函節開，查福建叛逆，最近發出反動宣傳品頗多，希圖淆亂人心，亟應嚴行查禁，以杜流傳，擬請對於福建叛逆一切反動宣傳品，概予查禁等因，轉函嚴密到部，特於昨日通飭所屬一體嚴密查禁，并令本部郵件，電報兩檢查所無線電，檢查員，新聞審查室，對於自閩逆或其他方面發出之反動宣傳品，及文電消息，嚴予檢扣，不得稍涉疏廣爲要云。

往鄂南後，再轉鄂西致謝云。

製辱國影片
警部防外人

警備部頃准漢口特別市黨務整委會函，以准中央宣傳委員會函，據電影時報載米高梅公司，於明年一月來華，攝製「大地」影片消息一則，深恐該公司擅自潛入我國內地，攝取辱國影片，亟應嚴加防範，等因轉函查照防範等情，警備部昨已令飭所屬機關部隊一體注意防範，如有外人在警備區內攝製有辱我國國體之影片，應即妥爲制止，如不服制止，即迅報由本部核辦云。

昨開游藝會
提倡國貨

提倡國貨宣傳週，自元旦日開幕以來，轟轟烈烈，驚動武漢三鎭，影響之大，不言可喻，昨（七）日爲宣傳最後之一日，下午六時在青年會舉行遊藝大會，與市黨部委員楊興勤，吳紹澍，單成儀，及該會宣傳科主任王河清等皆蒞會，秩序井然，觀衆極爲踴躍，樓上地下，擠得水洩不通，雖寒風雪夜，而後來者，仍絡繹不絕，竟無插足，首由楊委員興勤報告，繼即逐一表演各種遊藝，幕幕精采，項項可人云。

日內晉京
王寵佑

籌備礦地展覽會 實業教育兩部，籌開之全國礦冶地質聯合展覽會，已定本年六月二十一日在京開幕，現悉該兩部會同組織籌備委員會，專司籌備之責，並已分函聘請陳立夫等二十九人爲籌備委員，定本月半以前在京成立，舉行第一次籌委會議，本市商品檢驗局長王寵佑，亦在被聘委員之列，茲聞王局長准函後，將於日內由漢乘輪晉京，出席籌會云。

蕭之楚
赴黃安視察

第二十六軍軍長蕭之楚，前日由安陸防次到漢，以所部在鄂東剿匪，特於昨（七）日上午八時，率參謀處科長張允明軍務王孫錫齡，及特務營士兵十餘名，分乘汽車兩輛，經鄂東路宋埠赴黃安，視察駐防該地之陳永旅，然後轉赴河口鎮及禮山縣，視察王于兩旅，檢查各旅內務，並指示剿匪機宜，約五日內仍將返漢返安陸防次云。

組糧運機關
三廳明日會商

民政廳以奉省府轉奉蔣委員長電令，關於籌組糧食運銷機關會議決議案，圖謀各省籌設運銷機關，以資便利，應妥擬辦法呈核，民廳奉令後，當以此案關係極鉅，須精密商討決定，特定於明（九）日下午二時，召集財建兩廳開會商確，並由各該機關屆時派員出席云。

清理處成立
鸚鵡洲公產

財政廳爲清理漢陽鸚鵡洲公產起見，業經委任張雲閣爲清理處主任，於日前在本市民權路正式成立辦事處，開始工作，據該處負責某君談，初步工作，注重調查，及解決產權糾紛，並不收租云。

建廳函招商局
建造京漢間快輪
俾上下時刻與各路啣接

建廳以京漢間長江航輪，行駛遲緩，上下時刻，又不與各路相啣接，爲便利行旅，發展交通計，實有改進之必要，前據航政處呈賫南京漢口間特別快輪建議，頗有見地，現已轉函招商總局採擇施行，茲將原函分誌於次：案據航政處簽呈稱：查南京至漢口間長江航輪，向無準確時刻之規定，航行遲緩，以多載貨物，沿途起卸，爲其主要原因，茲爲本省交通圖謀便利起見，以爲南京漢口間可行駛特別快輪，準時開駛，不運貨物，專載乘客，自可免除運緩之弊，職曾與上海招商總局營業科何科長與船務科周科長協商，均贊同此項辦法，茲草擬南京漢口間特別快輪建議一份，簽請鈞廳鑒核，轉函招商總局採擇施行，本處當可予以相當協助也，等情，計呈賫南京漢口間特別快輪建議二份，據此，查所陳辦法，確屬利便交通，快輪建議，除指令外，相應檢同原建議，函請貴局查照，採酌施行，并希見復爲荷。

兩行合組公庫
總部核准章程草案
監理檢查兩委會人選確定

湖北省政府，前據豫鄂皖贛四省農民銀行理事會，監事會，暨湖北省銀行理事會，監察會會呈兩行發行兌換券準備金公庫章程草案，暨該庫監理委員會，準備金檢查委員會各章程草案，祈鑒核轉呈核施行等情到府，當經提交委員會議修正通過，轉呈三省剿匪總部鑒核，茲奉總部指令，略以呈件均悉，查核所送公庫各章程草案，均尚妥洽，應予照准，仰即轉飭知照，此令，省府特於昨日轉令財政廳，四省農民銀行，湖北省銀行知照云。

又訊：兩行組設公庫成立時，即行組設監理委員會委員人選，據聞由四省農民銀行，湖北省銀行理事會，監察會各推一人，暨漢商會主席，四省農民銀行總經理，湖北省銀行長組織之，並由委員互選一人爲主席云。

又訊：兩行公庫成立後，於組織兌換券準備金檢查委員會時，擬聞將以下列各機關推舉代表組織之，計湖北全省商聯會代表一人，漢口市商會代表一人，漢口銀行公會代表一人，漢口錢業公會代表一人云。

將出巡鄂東
孟廣澎

民政廳長孟廣澎，爲考察各縣吏治及視察民間痛苦，自去冬由鄂北考察歸來後，即極積趕編視察報告，并對該區各縣之整頓計劃極爲詳盡，一俟脫稿，即呈省府核示，聞孟氏刻爲完成巡視全省工作起見，決即賡續出巡，并擬先赴鄂東巡視一切，次

建廳呈省府
商撥鄂東公路欵
麻團圻兩段急待開工

鄂東公路爲汴粵幹線，建廳前奉蔣委員長電令提前修築，規定在第一期完成，界麻 圻廣兩段工程，日內即可完成，麻團團圻兩段，現正待款開工，茲聞鄂東全路工款估計約需一百一十餘萬元，經決定由全國經委會借撥百分之四十，約四十六萬，本省自籌百分之六十，約七十萬，現下全路開支已有三十五萬餘元，由本省所募築路基金五十萬項下撥發二十一萬餘元，連同前任移交工款及麻界剩餘工款，共計二十八萬餘，尚不敷七萬餘元，刻下工程緊急，需款甚殷，建廳臚列困難情形，呈請省府迅轉商全國經委會，將應行撥借之基金四十餘萬，寬爲撥發，以濟要需，而利進行云。

民廳策進縣政
擬訂縣長獎懲法
俾黜陟有常考績有準

民政廳長孟廣澎，頃以本省乘水災匪患之餘，百廢待興，各縣政治設施之進度如何，要以縣長辦事之能否策進爲轉移，亟應明定獎懲，藉資考核，查鄂省縣長獎懲辦法，向未定有專章，擬即參酌各項現行條規，訂定縣長獎懲暫行規程，俾黜陟有常典，考績亦有準據云。

李定五返防

暫編第三旅旅長李定五，上月由咸甯防次來漢，向綏署何主任報告防務，嗣因冒病甚重，特請假兩星期，入漢口萬國醫院療養，頃已假滿，昨（七）日午後四時，乘湘鄂路車返咸甯防次。

舉行畢業禮
武昌中大

私立武昌中華大學第三十三屆應行畢業各班學生，計師範專修科男生二十六名，女生四名，高中普通科三十二名，初中三十名，附小高級五名，共計九十七名，師專已由部准組織委員會，執行完畢，高初中校內畢業考試已畢，定十五日赴廳會考，附小自十一日起，由廳派員監試，該校特於昨（七）日午後二時，預行畢業典禮，計到有省黨部代表，省主席代表馮少岩，教育廳長程其保，校董會，校友會，教職員，學生等二百餘人，由校長陳時主席，如儀開會後，即由陳校長報告開會意義，次由省主席馮代表，程廳長，暨校董校友兩會代表黃奎，依序演說，均對學員勉勵有加，末由畢生代表崔家馳致答謝詞，始行攝影散會云。

緩貼印花
公共汽車

省印花稅局頃奉財政部令，略以各省公路汽車，日見發達，關於汽車客票貼花問題，查核現行條例，未經規定，且事關交通事業，各地情形又多不同，迭據各屬局請示前來，自應俟後案籌訂，再定辦法，現在印花稅法，正在修訂，在未頒布以前，各省汽車客票暫緩貼花，以利交通事業之發展，合行令仰遵照等因，爰於昨日轉行關一體知照云。

取締各地民信局
政院令各軍政機關協助
省府昨轉所屬遵照辦理

省政府頃奉行政院令，據交通部呈，略以郵政爲國家專營事業，乃世界各國通例，我國郵政條例，亦即定至明，民國十七年全國交通會議議決，「所有各處民信局，應於民國十九年內，一律取銷」，本應屆期實行，關係該信業各商幫，聯名一再環請展緩，經特飭郵政總局，擬具民局暫行掛號領照辦法五條，使遵章掛號領照之民局，得暫行繼續營業，惟其所收信件，作爲總包重納資費，丞交郵局寄遞，以免有礙郵權之統一，此種暫行辦法，原屬兼籌並顧，予該信業商人以逐漸收束之機會，施行以來，遵章辦理者，固屬不少，其延不遵辦，藉圖私運信件者，亦復所在皆是，每經取締，即行聯名要請，爲延宕之計，一面多方運動，冀遂私圖，長此以往，不予嚴厲取締，將使郵政條例，終無圓滿施行之日，而郵政亦永無統一之期，貽譏國際，所關非淺，前據郵政總局呈報民局情形，雖經本部指令嚴飭逐漸停止營業，至二十三年年底爲止「營業」，然無地方軍政機關協助，恐仍難發生效力，擬請通行各省市軍政機關，協助本部，於本部限定期內取締，民局一律結束，不得展緩，以維郵權，而資統一等情，合行令仰遵照等因，爰於昨日轉行所屬各軍政機關一體遵辦云。

漢市空前越野賽
白克創驚人紀錄
以一點零四分榮膺第一

漢口市第一屆越野十英里賽跑，昨（七）日午後二時在民權路舉行，斯時雖寒風侵人，雪片紛飛，而參加健兒計五十餘人，而沿途觀衆，仍不下十餘萬，成空前創舉，茲將各情分誌如後：

佈置嚴密

至午後一時許，該會職員內先後到達民權路總理銅像前集合，運動員亦先後到達，該會名譽會長吳國楨，二時前亦趕來參加，其餘名譽會長如葉司令陳局長均因公未到，當推彭紹初爲發令員，吳紹澍爲裁判長，王河清王愼名宗次陶張翼唐明深爲裁判員，汪雲閣爲檢錄員，賀闓鄭允中盧成德爲計時員，楊文彩爲檢查長，鄭炳華唐性天汪槐庭王慕超宗育恩何劍雄爲編輿，諸葛亮葉生茂鄧詩純徐士余余香亮，由熊闓念爲檢查員，胡春彪，劉紹烈爲紀錄員，楊樾庭張漢漢爲救護員，李遠鄰曾繁駿劉晉與爲幹事，宋如海吳國柄臣爲總幹事，王理孫爲書記，推定後，即將總領導童子軍脚車隊，公安局脚車隊救護車救護，嚴密佈置妥善，即

開始舉行

至一時五十五分天空轉黑，先下雪珠，繼降雪花，而運動健兒仍脫去大衣着短褲背心，點名時僅九號羅玉階十號張逸塵十二號周平十五號周振奎十七號龍伏升十八號陳傑二十一號董傑二十二號陳劍四十一號王爲四十一號季達四十二號杜滿和四十五號吳華生五十五號胡炳祺未到，點名畢由武漢日報攝影記者在總理像石階前共攝一影後，即開始舉行，由敦實小學兩女生陸正基成璦芳執線吳國楨剪綵，由彭紹初司令，槍聲起處，五十餘健兒，在寒風怒號雪花飛舞中，單衣露膝

兩料腿攪

向江邊如飛跑去，直至河邊，短腿白克一馬當先，吳忠，王逢征，杜滿和周迪之尾隨其後，到江漢關門前，敏等因脚抽筋，能勁彈，鄧遊中乃登救護車，平杰亦中止，此時張來地奮勇直前，與白克幷駕齊驅，南人跑過特三區河邊，至三北碼頭，忽先忽後，兩

觀衆喝彩之聲雷動，旋李敏藩因氣力太弱，棄權登救護車，至舊特一區五碼頭時，谷莘珊又棄權登救護車，過日租界大正路，王新成亦因抽筋登救護車，其餘各運動員，此時精神，倍增過三元里鐵路，倍道過楊森花園萬國跑馬場時，食各運動員號碼，檢查長楊文彩等在旁敲各運動員分別打氣，以便造出驚人紀錄，張來地乃鼓動全副精神，向前猛衝，阮建華白克緊逼於後，吳惠敏，劉綦青亦不肯示弱，相繼窮追，過協和醫院時，張來地一馬當先，距白克約四百餘碼，阮建華約七百餘碼，三人相繼入中山公園後，白克

奮不顧身

造出驚人紀錄以一點零四分二七秒五分之一得第一名，張來地以一點零五分五十四秒五分之二得第二，阮建華以一點零六分五分之一秒得第三名，以下第四名吳惠敏，第五名劉綦青，第六名李書勛，第七名王逢征，第八名周迪之，第九名唐觀鴻，第十名杜滿和，第十一名沈以珂，第十二名李慈昌，第十三名李玉成，第十四名張炎，第十五名許惟善，第十六名歐陽元亨，第十七名王竟成，第十八名胡家惠，第十九名劉培沅，第二十名羅漢生，第二十一名鄭兆蘇，第二十二名胡瀛孚，第二十三名林雄，第二十四名周光新，第二十五名劉明沛，第二十六名楊士誠，第二十七名陶有度，第二十八名朱艮材，第二十九名徐榮生，第三十名關定中，第三十一名宋治孚，第三十二名張澤中，第三十三名畢定國，第三十四名杜定勝，第三十五名張德善，第三十六名吳賠德，第三十七名（缺），第三十八名顧武漢等，完畢後，即由

葉蓬發獎

首由市長吳國楨報告此次成績，極佳，尤其是在這冰天雪地中，能有這種精神實在可欽可佩，希望今後繼續努力，繼由武漢警備司令葉蓬發獎，第一名白克得葉司令所贈銀盾「鵬程九萬」上海漂銀行海光體育會「勇於公戰」網旂，第二名張來地得英美烟公司老河口經理魏鶴結贈三十二英寸大銀盾「爲國爭光」第三名阮建華得市公安局陳局長贈銀盾「奮鬥精神」第四名吳惠敏得市商會銀盾「標準」第五名劉綦青得三十四旅旅長羅啓熙贈銀盾「再接再厲」，第六名李書勛得劉少岩銀盾「體育精神」，第六名王逢徵得李逵藩漢臣贈銀盾「體育之光」，第八名周迪之得平漢路黨部綢旗，「民族精神」，第九名唐觀鴻得錢行公會銀盾「捷足先登」，第十名杜滿和得錢業公會銀盾「體育強國」，其餘以下各小獎章一枚，至四時始散。

（左）冠軍白克　（右）途中情形　舒少南攝

武漢初雪

本年自四日以來，天氣漸轉寒冷，攝氏表降至六度，昨（七）日晨陰霾四佈，攝氏表復降至五度以下，至正午十二時許，六出雪花，翩翩飛舞，此爲入冬以來之初雪。

國紗行銷極疲

地棉紗市況，日來行銷各廠，均見極疲，近因各廠底存雄厚，去路亦不見佳，而行市仍然看鬆，走動稍有少數，又因結束在邇，加以天氣漸寒，去胃更見疲滯，但各紗市價跌落一二元不等，茲誌各紗行市如後，計十支黑鄉球牌粗紗價一百六十四元，十六支萬年青牌紗二〇六元，雙鷄牌紗一百九十四元，黃鶴樓牌之老布局紗一百九十五元，新布局紗一百九十元，藍飛艇牌紗一百八十二元，綠獅球牌紗一百九十二元，二十支紅獅球牌紗一百八十七元，藍獅球牌紗二百〇二元，（以上均爲每件之計）。

美印棉標準漲

上海七日電：美印棉標準，美棉現貨市價較日前回漲二十磅音，期貨市價亦有漲二三磅音至十八磅音不等，印棉（平）六三羅比，（嘜）大四羅比，（白）大二羅比，計美棉現貨，（美金）一〇七五，二月份一〇五三，四月份一〇五九，六月份一〇七七，八月份一〇八九，十月份一一〇九，十二月份一一〇四，印棉（平果而）一四一，（嘜姆拉）一七六，（白羅叹）一九五。

電匯拆息均升

昨（星期日）日，漢市銀錢交易，銀行例循休假無市，是日電匯銀元市價，較日前續升，十日與月半對期仍然平穩，折息亦升一分，現洋每千價高申鈔四角，錢業落盤，電匯銀元一千〇〇〇五角，十日對期一千〇〇〇二角，月半對期一千〇〇〇〇元，申鈔九百九十九元五角，折息每天二角八分，六角，現洋換雙元五串九百六十文。

各油銷路平淡

各油市況，近以來源繼續有到，惟本市各油存底，尚不缺之，銷路方面，繼續仍有走動，油市價格較前稍見上升，爰將各油近日開始走動之市價，分別於後，計車貨麻油價十二元八角，河貨麻油十二元六角，生油十二元九角，車貨棉油十元〇四角，磅淨豆油十一元四角，平江茶油十二兩，桐油十三兩四錢，洋莊桐油磅淨貨二十四元四角，生洪秀油二十三兩，水秀十五兩，皮油十兩〇八錢，木油九兩四錢。

鄂電務人員
交部調赴閩北服務

交部以國軍討伐閩逆，着着勝利，閩北各地，先後克復，電政一端，關係重大，惟收復各地，電務人員，極爲缺乏，特電鄂電政管理局，在湖北區調用幹員二十名，赴浦城服務，此間奉令後，業已調集齊全，先後前往矣。

漢律師會長
蕭崇勛當選

漢口律師公會，于昨（七）日午後二時，在市商會大禮堂，舉行第三次選舉職員大會，到有市黨部代表萬啓勳，漢口法院代表雷彬，及會員一百九十八人，由王兆祥主席，行禮後，各機關代表訓詞畢，即舉行改選，計蕭崇勛得票一九〇張，當選爲正會長，孫春海得票一一零張，當選爲副會長，並選出評議十六人，幹事八人，迄晚始散。

穀米行市較強

穀米交易，甚屬平淡，惟來源到達尚鉅，現今河下約存四萬石左右，行市較前強硬，仍爲機器米廠及乾米舖購去，日有二三千石之成交，若天氣忽變，阻止來源到達，市價尚有趨漲之象，茲誌行情如下，湖南紅齊米每石四元五角有零，早齊米每石四元五六角，白元熟米每石五元零，最好之南穀每石二元六角，庄谷每石二元四五角，回碾米缺貨，機米亦稀少，江西機器早米每石五元七八角，機器油米每石六元一二角不等。

棉花走動活潑

棉花交易，近以來源方面，尚不間斷，現在本市各棧存貨，亦見豐富，最近每日成交約有四五千包，走動依然活潑，行市較前仍屬下挫，日來家鄉花可售四十元內外，新洲花三十七元，蔡甸三十七八元，沙洋三十八元五角，天門花三十八元七八角，上等四十元，宋埠四十元有零，河口上莊貨四十一元餘，邊江花三十七元至三十八元不等。

漢口律師公會通告

本會第三屆職員於民國二十三年一月十日任期屆滿兹定於是年一月七日下午一時假漢口市商會開會改選除分別呈報暨通知各會員外恐難周知特此公告

源大祥五金號啓事

啓者敝號專運大小五金兼辦工廠材料歷有餘年承蒙各界惠顧無任感激茲應各方顧客之需要於國曆廿三年二月一日起從事改組擴充營業除向五金鋼業同業公會備案外特此聲明

不買請來參觀

天然晶石眼鏡
克羅克司鏡片
蔡司朋克塔鏡片
各種托鼻鏡眶

採選天然晶石仿西法機製磨琢無論近視老光散光等眼鏡均可配置晶瑩明澈無與倫比凹形水晶鏡片使目球旋轉不礙睫毛誠國產鏡片中之上乘也敝公司爲各界利便計定價特廉以高貨賤賣爲宗旨陳列橱窗歡迎參觀

克羅克司鏡片因有三種色素合組而成能屏除一切害目光線敝公司出品磨琢精良光度準確風行已久有口皆碑

蔡司朋克塔鏡片爲現代科學鏡片中最新出品適合目球旋轉之原理視鏡片中心或邊緣一樣明晰如欲得該鏡片之偉大効用請至敝公司驗目配光量準目球距離及面部大小鼻樑高低方能補足目力之不足也諸君配置眼鏡欲求準確請駕臨敝公司詳細驗目裝配必十分滿意而無遺憾矣

白金托鼻鏡眶爲美國最著名眼鏡廠新出品因其托鼻軟脚含有彈簧性戴之非常舒適配以合光鏡片使兩美健合誠輔助目力之恩物

玳瑁托鼻鏡眶因質輕堅靱美觀而舒服堅固耐用無出其右敝公司爲宣揚出品特別廉售各界欲購價廉物美之眼鏡請惠臨敝公司便知言之不謬也

漢口中山路交通路口五開間門面**承昌眼鏡公司謹啓**

中山路民生路口　大福商店

營業綱目

是薄利主義實行家

經理國產保熱水瓶
運銷各種鋼精搪磁
專製仿西銅鋼鐵床
搜羅名廠呢帽便帽
統辦新穎毛絨線衫
經銷男女絲紗毛襪

花色繁多　不及備載

是推銷國貨大本營

電話三一〇五號

出門看天色

人人都說好一個小寶寶呀！

彼等之意，乃指其康健而言，凡小寶寶莫不可愛，而如吾兒之康健肥頑，尤爲令人羨慕，天眞爛縵之面貌，乃由喂育得法而來，然多數婦人，甚至已育兒者，每不知之，

吾兒三個月時，（按此爲需要適當食物以備斷乳之重要時期），醫生囑余以桂格麥片粥喂之，彼云足以助長肌骨，補養血液，形成小寶寶之新生命，

余喂以此粥，頗著成効，小兒最初即喜食之，彼現已能移步，腿雖小而力頗健，余以此粥喂之，彼殊食之不厭，彼現在生得美麗，然最初即甚康健，此皆桂格麥片之所賜也，

桂格麥片。爲人生自幼至老之期中諸美妙食品。味道腴美。人人所愛。而其有助健康之質。又可使人人受益。經濟不費。煮法簡便。二分半鐘。即可煮熟。

桂格麥片

各地商店均有出售

請認明罐上老人爲記

Quaker Oats

要是穿上一件防雨布的晴雨衣·何看之有

杭州均益防雨布廠最先出品

漢口天竹公司總經理電話二七八二

地址保華街保元里口

陸軍第三十三師更換證章啓事

本部前用之銅質圓形藍底白字中有黃帶內嵌33D之證章業於去歲十一月通令作廢兹又重製圓形上藍下黃中嵌紅帶內嵌第三十三師職員證章其陸軍二字在左右33D嵌入下部黃色內之證章一種業於廿三年元月元日分發各官佐佩帶除呈報備案外特此登報週知

分銷處——
漢口保華街五十一號
南京太平路北段八十七號
天津法租界勸業場二樓
北平前門西河沿

全國經濟委員會湖北堤工專款保管委員會通告

案查湖北省各縣局私斷堤捐各案，業經湖北財政廳會同本會，擬具登報通告限期清繳辦法，呈奉豫鄂皖三省剿匪總司令部指令照准。茲將私斷堤捐各縣局長姓名及欠數列後，仰卽於登報後一個月內，各照後開欠數，迅解湖北財政廳核收，倘逾即行呈請押究，其各凜遵！此告

前楊林口征收局長劉棣毫，欠解洋一百卅四元四角八分。

前鵝公顯征收局長沈朝銓，欠解洋二百二十七元二角六分七厘。

前武穴征收局長熊時鍾，欠解洋六百二十一元九角二分八厘。

前鍾祥縣財政局長朱倜，欠解洋一千一百八十八元四角二分二厘。

前枝江縣長饒任華欠解洋二百三十九元一角七分一厘。錢四十串另三百卅九文。

前廣濟縣長徐國和，欠解洋五十九元九角七分八厘。

前廣濟縣長徐炳能，欠解洋二百七十四元一角五分五厘。

前沔陽縣財政局長夏文濟，欠解洋五十三元三角四分八厘。

前咸甯縣財政局長彭毅，欠解洋八十七元。

前河陽縣縣長何翔，欠解洋九百七十七元四角二分七厘。

前京山縣縣長曹機新，欠解洋一百七十三元三角四分。

以上十一案，共計欠解洋四千另三十二元四角九分六厘。錢四十串另百三卅九文。

全國經濟委員會湖北堤工專款保管委員會主任委員賈士毅

新開四川川康銀耳商店

完全國貨　銀耳大王

諸君欲購……眞正原庄銀耳乎？

本店向在四川採辦道地散花銀耳運銷滬漢等處今特在漢口設莊批門市商店專售上等散花銀耳批發格外克己倘蒙惠顧無任歡迎茲因酬答顧客自開幕日起凡購三元以上者贈送精美日歷一份特此露佈

民權路中段第一百七十四號

中央鐘表唱機公司

新年爲一歲之首與家庭以聯歡之機會而成一快樂之家庭欲使此種理想之實現須向

購新近出品最精良鐘條掛鐘　唱機報音宏亮迥異尋常各種式樣任客選購如新近運到各種唱片現已到齊以供各界新年需要凡各式新到自動表跳字表美術檯鐘尤爲新年中陳設之必要各種品種式樣新穎定價低廉倘蒙賜顧無任歡迎

修理部

特聘超等技師代客修理鐘錶唱機等如新取費低廉立有保證券限期保用由本公司售出鐘表執有保單者修理免費

漢口中山路生成口　電話二三九二號

華興公司

名貴鐘表

新年禮品

奇巧玩具
美術酒盤
清水盛紡
罐頭食品
仿古椅墊
化粧香品
精美禮券

風行全國
無敵牌
雪齒粉
內鏡鐵合裝
美麗裝璜
大小玻瓶裝
上等牙粉
大小袋裝
經濟合算

備有樣包承索附郵票二分

上海家庭工業社出品
漢口分社在花布街

律師程乾初代表程守恕堂緊要聲明

據程守恕堂聲稱敝堂世居黃安南鄉鄉家戰於民十七年避匪來漢而家被搶擾搜洗一空其他什物損失不計外有「程印汝籌」「程沸瀾章」之石印兩個及「程守恕堂」之木印一個幸以前此類印章於任何方面無法律行爲又歷年賬簿一箱土產簿二本契約數張拙字租摺等亦均遺失此與不動產所權有關應向縣署另行登記以資保障而所失印章及簿賬約據等均應失效誠恐有人拾得後藉此招搖妨害本人法益及名譽除向黃安縣署稟請備案佈告奉批准予備案幷佈告週知等內在案外特委貴律師登報聲明所失作廢以防後患幷「程任」「沸瀾」之品「便章」「沸瀾」之牙章各一個幷親筆簽名以憑聲明此後沸瀾個人對外手續常用章及信守等語查程守恕堂所失及備查各情屬實合代聲明如上

事務所府南一路維井里二號電話一一四六號

老寶盛金店緊要啓事

逕啓者本店因內部關係暫停營業俟待整理所有各戶存款自登報日起至本年一月十五日止請卽持摺來本店領取現款以了手續除通知外合再登報聲明

△附告新舊定貨諸君鑒　再啓者本店結束在卽前承在敝號定做金銀各件亦請自登報日起至本年二月十五日止持定單來本店付價取貨如逾限不來領取卽將所定洋及所存舊金舊銀鑽石珠寶等無論貨作概作抵本店工資之耗所出定單卽作廢紙諸希公鑒幸乞注意爲要

明教週刊

第四三期

湖北省立師範學校明教週刊社主編

以日本為中心之第二次世界大戰

藤田進一郎著　廖執中譯

一，從前戰爭預言之實現

一次大戰之後，即有第二次戰爭之趨勢。所以豫言者不絕於世。夫戰爭者，給以英勇的興奮之刺激，甚或未戰之前即給人以強烈之刺激，而能發見無盡興味之鑛脈。

言中者八卦，不中者亦八卦。戰爭之豫言亦有中與不中也。一八七零年之普法戰爭後經三年，即有比利時之工兵少佐「謝爾直貫爾但」豫料下次之戰爭。其著「比利時之地理的政治的並軍事的地位」書中，豫言比利時將來被法或德之侵寇。若不即早切實準備軍備，戰端一起，擴大於全國，工商業勢必完全停止，農業廢。比利時之國民與其自由，將為震撼歐洲之戰亂而全受束縛。四十六年後發生之世界戰爭，恰如所言而實現矣。

一八八一年，又有比利時人「耶米爾板林顧」豫言曰，下次戰爭應起於歐羅巴東部。先發難者為德。為自救並救世界免處於德國霸權之下且與法聯合者為英吉利。當時德意志必蹂躪條約，而侵略比利時。且向法進攻必沿「瑪米有直」河兩岸，與「瑪直」流域。三十三年後亦如所言而實現。

一八八二年「布里耳蒙」將軍豫料德軍必侵入比利時國境。以故預先建築要塞。一九一四年，德軍果如潮猛攻其處。此處今為世界戰爭有名古戰場之一。又法人「安里波然」著「下次之戰爭」。豫言法蘭西一八七零年之戰爭後，德人猜忌吾國回復之速。以故第二次之法德戰爭不可免。乃向法國民警告曰，對此「威脅吾人迫切而可恐怖之戰爭」應充分準備。

其他豫言一九一四年之世界戰爭文獻甚多。不遑枚舉。「蔣，北苦乃斯」著「下次戰爭之原因」書中，特設一章，詳引「撫龍哈龍基」將軍之豫言「德國志與下次之戰爭」。「豫料法國人以為無論如何，不致如一八七零年以不準備而戰。若戰端一開，必須達到「恢復阿爾薩斯，洛林」二州之目的。且以此為最低限度。在德國人以為此次必將法國擊潰。並括其植民地全部。以立米來大帝國植民之基礎。並取已殖植之英吉利而代為成就世界一統之霸業也。但「擺脫哈爾基」對德無厭之妙想，終未言中。而法人之希望，果實現於世界戰爭之結束時也。

夫第一次世界大戰不待其閉幕後之幕。列強已向第二次世界大戰躍躍欲試矣。第二次世界大戰之豫言中，頗有令人注意者，蓋從來世界戰爭之豫言，皆逆料登場之主腳，概係歐羅巴列強。但此後舞台之主腳，已轉瞬向為配腳之日本矣。

二，日本之登場

第一次世界戰爭尚未終時，豫想第二次世界戰爭之書籍中，已有法國下院議員「婁若院爾百奶」之「明日之經濟戰爭」。與載有「白爾多斜奶爾」之序文之「我植民地之經濟戰爭」等書。此類書籍稱為巨擘者，在伯林出版之「一九一六年秋，第二次世界大戰，一名日本之野心」。原著者不知係誰所著。因著書者僅自稱為中立國之一外交家故也。察其內容，確為精通日本國情，而對日文能自由閱讀者。書中歷引大隈侯（當時之首相）以至日本之主要政治家，及學者所發之意見甚詳。而因以立自己所見之精確根據其實。駐劄於我國（日本）之德某大使乎？否則其為德大使館之參事官也歟？

其大意謂蕞爾島國之小日本，因中日之戰而勝中國，日俄之戰而挫俄國之極東發展。乃立大膽之世界政策。着着有組織的而企其實現。更因歐洲大戰好劇，於南西北養成偉大之勢力。究其極也，與英美利害衝突自不待論。甚至因法及荷蘭而起利害衝突。如斯對白種人為日禍黃禍勢必釀成第二次世界大戰。余思此書固對日本懷惡意，高唱日禍黃禍，以中傷我國。（日本）並將離聯合國而作也。然其所豫言與現在日本外交孤立之狀態，一九三五、六年之危機，已於二十年前竟中指摘。今復披讀，不覺為之呆然！

其舉日本欲實現之目的為三。

一，日本欲於亞細亞大陸，培養其勢力，而握東亞之霸權，並自南北驅逐英之勢力。

二，日本欲得蒙古等佛教之國土，與民族為據而仰戴其主權。恰如「孔失坦丁羅布爾」之「里夫」為回教徒之精神的中心點，羅馬法王為全「加特里克」教徒之主，及俄羅斯之獨裁君主為正統基督教徒之主也。

三，日本欲以堪察加新加坡之東亞海，並收太平洋之日本領海，以為亞洲縱橫而支配之。

此三大目的之進行實俱有太陽旗飄搖。同時日本侵略中國。不但與俄羅斯衝突。與美加堅衝突。甚至與荷蘭亦起衝突。與英吉利衝突。於是第二次世界大戰開端之前提已耳。彼謂「歐洲諸國人民互相屠殺以致力盡。偉大陸寂寞如墓所時。於是大雷雨驟然於和平之海上。其暗雲瀰布於日出之島國上。自海參威以至新加坡馬尼拉，大鷲奴備令由此為其影所廣布。歐羅巴之戰場砲火暫時沉靜。而吾人今已能遙聞此暴風雨之遠聲矣。最近二十年之發展，今已完全成熟。惟待刈之耳。日本人一切準備尚全。見機即發。其機決非遙矣」。

彼又書，「日本與英吉利之關係，最重要者，是衝突。最近英吉利之印度政府發表之輸出入禁止令，不外對苦心經營販路擴張之日本貿易而妨害之耳。印度化學工藝品之輸入，今日殆全歸日本之掌中。印度又仰日本供給棉織物。且火柴自日本輸入者亦占大部分。是則日本欲以經濟的政策征服印度，現已成破竹之勢，而逐次成功也。其自然之趨勢，必變為政治的軍事的征服無疑。」觀之近日之「待里」及「希蒙拉」之日英與日印會商之結果。不盡感其有先見之明矣！

三，戰爭之公式

豫料第二次世界大戰中日本為主腳者，不僅前述匿名氏之著書而已。一九二五年出版「蔣，擺苦乃斯」之「下次戰爭之原因」書中亦然。該書論現代世界之緊張。首及太平洋方面而曰：「凡世界之中，戰爭原因之躍動，未有如太平洋方面者。現際日大戰原因之經濟的諸勢力皆集於此。一皆露骨活動。他處無其倫比也。第十九世紀及廿世紀時，該問題之主要點極為簡單。蓋日本欲擴張其領土。俄國欲於太平洋得一不凍港。於是兩國皆欲攫滿洲為己有。因此戰爭必起。且其他一切列強，亦皆欲得原料或商場。歐羅巴之列強各在中國瓜分商埠，利權，海軍根據地，勢力範圍，以為保護彼有利商品之手段。其結果勢必侮辱隱忍之中國。而互相爭鬥。中日之戰，庚子之役，日俄之戰職是故也。極東經濟的競爭，不能謂非第一次世界大戰原因之一。即戰後之不安，亦不能謂非起因於經濟的競爭。此事理之昭昭者也。」是則經濟的競爭，必為下次大戰爭之因者，不言而喻矣」。又謂日本人口之急激增加，必欲向東西南三方面膨脹。其膨脹益大，勢必與有關係之列強利害衝突益烈。且因有色人種主義之宣傳。皆令人感覺之共同覺悟。蘇維埃共產主義之宣傳。皆令人感覺不安。其勢有增無減。於是從而斷之曰「現狀如此，有史以來，戰爭未之能免者。將來果或可幸免乎？殆不可能也」。

據唯物史觀之世界大戰公式，為第一期經濟的發展，第二期政治的發展，第三期軍備擴張，第四期戰爭爆發，「不可特，但阿林顧」之「戰爭論」（一九三一年出版）中，按照世界歷史上之事實，將此公式詳為說明者矣。彼之第一例，為自一四五零年至一八一五年間，歐羅巴經濟的勢力，在意大利諸都市支配之下者，至英吉利歐洲大陸驅逐拿破侖後，經濟的勢力即歸英國掌握。其後歐洲之主要諸國，常相衝突抗爭，戰爭或終。此四世紀間之戰爭，固亦有為軍事而戰者，要之皆能與，㊀經濟的發展，㊁政治的發展，㊂軍備擴張，㊃戰爭爆發之公式，若合符節。

第二例，為自一八一五至一九二〇年間之事。大低可分為下列四期。

一八一五年——一八七〇年　英吉利之經濟的政治的全盛時代。

一八七〇年——一八九五年　與英國對立之德意志美利堅日本勃興時代。

一八九五年——一九一四年　小國之經濟的政治的發展，植民地之奄併化，軍備大事擴張到局部戰爭時代。

一九一四年——一九一九年　世界大戰時代。

此亦與前述之公式適合。夫第一次世界大戰，有謂為消滅戰爭而戰。實則不然。蓋為引起更大規模的更可戰慄之第二次世界大戰而戰者也。于是自一九二〇年始，前述公式之第三例，已着手重演同樣之過程於世界史上。現時日本商品之異常增加，而世界商場中列強視為一大威脅。且因攫取滿蒙四省政治的躍進，列強對此即速行聯合戰線。果如「但阿林顧」所指摘，欲重演三史中，將踏入其過程之終點也歟？若然，第一期之主腳為英吉利。第二期之主腳為德意志。第三期之主腳必為日本也。歷史之登場之主腳當異，而舞台與世界大戰，果係亞細亞洲之暴風乎？當此風頭，果為日本乎？其豫言之中與不中，惟神人知之。吾人特待來時，「世界歷史裁判世界之日」耳。（完）

短期學校之編制問題

胡漢華

「義務教育」這個名詞，就國民的立場講，是每一個國民應盡教育之義務，好像德國之服兵役義務一樣。就國家的立場講，就是所謂強迫教育。若就兒童本身言，兒童在二十歲以下未達成年，尚無完全行為能力，自不應科以義務，但權利能力則始於半生。所以義務教育也可說是國家對於國民的義務。教育為兒童應享之權利。然而，試觀今日之教育如何？在城市之小學生入學，須要經過一度考試，並且更要多方設法，請人向學校當局說項，不給則不得錄取，至於鄉村，則更不待言。因此在教育經費不充裕，失學的兒童日益增加時，短期小學，確也是補救的一個場所。茲就參觀漢市實驗短期小學所得，特為介紹如下：

該校分上午，下午，夜間三班，每班又分甲乙兩組，共計六組。其編制方法，係一面根據智力測驗，一面根據讀書年限，凡智力較低或未讀書及讀書一年者組合一班，定為乙組，智力較高或已讀書二年至五年者組合一班定為甲組，但就乙組志願在上午讀書者定為上午班乙組；在下午讀書者定為下午班乙組；在夜間讀書者定為夜間班乙組。甲組亦同樣附兒之志願及其讀書時間之可能而分為上午班甲組，下午班甲組，夜間班甲組。在乙組中，又依其程度之不同而分二小組；以讀書一年之兒童為甲小組，完全未讀書者為乙小組。其教學法則採複式教學兼採設計教學精神。在甲組中，兒童之程度固依然不同，然因其最高者相當五年級上學期，最低者亦相當三年級上學期兒童已富於自動學習之能力的緣故，故採分科制分團程，其法分設三種平行之課程：甲團分量為最小限度，乙團分量適中，甲團則另加補充教材，以期適合上中下三等能力不同之兒童而免除留級降級之弊。教材除國語科由市政府頒發外，其除算術及該校所另定之珠算遊唱諸科教材，完全由各科教員自由編定，印發講義。他們的教學編制，尚覺完善。

實行義務教育，普通的經濟編制，約有四種：

㊀二部制　以一教員教授兩班兒童。分全日二部與半日二部兩種。全日二部制是兩班兒童同時上學，一教師間接或直接的更換教授，半日二部制是任一個學校分上下午教授兩班兒童。

㊁半日制　學童每日受課半日，就學校教員言之，可分為二類，一即二部編制之半日制，一是一個教員分上下午擔任兩個學校。

㊂間日制　學童間日就學，因地方之特殊關係或間三日，間週。

㊃季節制　每年授課半年或數月，在美國南方，每個兒童每年只受教育五個月或七十二天。在瑞典北方，則有流通教授法，一教員在一年中，可教授二處或三處地方的兒童。

以上都是實行義務教育較好的教學方法。但我以為短期學校將每日分作三個時期教學，較為適宜，至於漢市實驗短期學校採用之分組分團的辦法，似乎比較還要因時制宜，特述如上，以供關心教育者之研討。

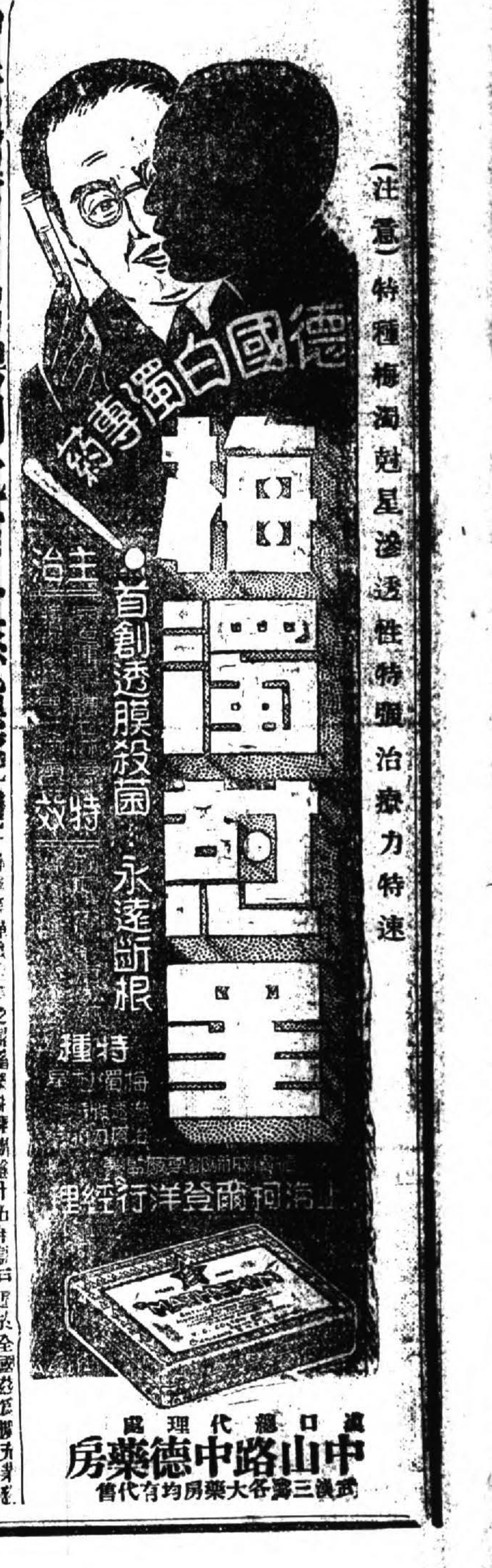

漢口總代理處　中山路中德藥房　武漢三鎮各大藥房均有代售

中法儲蓄會招聘湖北省各縣鎮經理

本會係辦理儲蓄之儲蓄機關開辦迄十五年儲戶遍於全國為便利儲戶起見凡未設分會之各大縣鎮均擬添設經理其在湖北省範圍者為（一）長江流域（武昌沙市河溶已成立）（二）襄河流域（鍾祥已成立）（三）平漢及湘鄂兩路線及其鄰近凡在上列各區內設有商店願兼辦或服務桑梓交遊寬廣而具有提倡儲蓄之興趣者本會願聘任為分會經理報酬優厚此係兼辦性質於原有職業絕無妨礙有志此道者請將簡明履歷函寄漢口總分會以便商洽可也此佈

漢口中法儲蓄總分會啓　特二區三教街　電話第二一一一一

湖北省債基金保管委員會二十二年十二月份收支公告　第五號

為公告事查本會保管第一期第二期漢口市市政公債基金暨二十年二十一年湖北省善後公債基金每月均遵照案將收支數目公告以昭債信茲將二十二年十二月份各該公債基金收支數目列表公告於後

類別	上月結存	本月收入	本月支出	本月結存
第一期市政公債本息基金	一六二·三六五·七六	四二·〇〇〇·〇〇	一五七·二三二·五六	四七·一三三·二〇
第二期市政公債本息基金	一三〇·一七四·六〇	一四二·〇〇〇·〇〇	二二六·七六四·八〇	四五·四〇九·八〇
二十一年善後公債本息基金	二八·四三〇·八〇	六·三三四·四〇	二四·四八三·四〇	一〇·二八一·八〇
二十二年善後公債本息基金	一九四·一三四·七〇	一七〇·〇〇〇·〇〇	三四一·五一四·八〇	二二·六一九·九〇
合計	五一五·一〇五·八六	三六〇·三三四·四〇	七四九·九九五·五六	一二五·四四四·七〇

會計師　宗賢俊　周蔚相　合組　公信會計師事務所開業通告

本會計師於民國廿二年十二月十五日開始執行職務辦理關於會計之組織管理審核調查設計繕訂清算顧問並代辦納稅專利註冊登記商事文件及財產信託各項事務　事務所漢口特二區五族街二十五號華安公司三樓　電話三三三號　分所特三區鄱陽路三號遠東公司電話二四二七號（詳細業務章程及項目函索即寄）

唐拾義　瘧疾丸　靈驗無比（每盒二角）

唐拾義　疳積散

黃益壽　皮膚藥　止痒消腫拔毒　每包一角

益骨痛　一服見效　每包二角

唐拾義總經理　漢口中德藥房經理　武漢各藥房均代售

及時　銀盾銀器製造廠　十二月廿五日起

銀鼎獎杯　花瓶花插　橫屏直屏　酒器檯面　各種銀器　應有盡有

特別大廉價二十一天

地址　特二區五族街中央旅社對面

鍾靈印字機

印刷精美．用法簡易．高尚國貨．各界宜備．漢口總經理美豐電器行（前花樓正街大蔡家巷口）（電話一〇八八）樣張，價目表，說明書，承索即奉．

遺精！肺癆！都歸我來！

茲承馬來華僑翁君志華君贈於肺癆遺精患者日衆國內諸醫束手苦無良藥以拯救特向波斯名醫VENOKOW請來大批治遺精肺癆二種原料先將試驗千百數計足見二藥功效奇特力勝他種藥之上毋庸贅言只患者一試便知乾嗽濕嗽咯血新久咳嗽以及數年肺癆不論男女老幼服下（肺癆去痰藥）（肺癆藥水）輕者一瓶立效　照郵章加倍　七海科學研究社製品部發行　漢口代理處中山路水塔對面海國大藥房

旅漢廣東四邑同鄉公鑒

敬啓者查台山新會開平恩平四邑公路街道交通便利敝行為四邑同鄉便利起見特設行於台城台西路於本年年底截止無論旅漢四邑人士匯款同鄉者可隨時交敝行承辦無任歡迎

湖北省銀行發行輔幣券通告

本行發行一角二角輔幣券積滿十角隨時向漢口總行及本行武昌辦事處兌換銀元概不加限制並委託下列各銀行錢莊代理兌換特此通告

漢口代兌處

上海銀行　特三區一碼頭

浙江實業銀行　特三區湖北街

鹽業銀行　大智門

金城銀行　湖北街

大陸銀行　法租界德托美領事街

聚興誠銀行　特三區一碼頭

寶興莊　前花樓正街

源豐莊　特三區洞庭街

友通莊　黃陂街永升里

協豐莊　前花樓口

漢口恰和　綢緞呢絨　棉夏洋貨　疋頭商店

總號開設大水巷正街　電話八百七十五號　支店在特三區一碼頭　電話第七百一十號

中國無線電工程學校 招生

學科：一、工程科 電信科　二、程度：中學程度或相當學力　三、考期：隨到隨考　四、章程：函索附郵票五分　五、報名：上海公共租界愛多亞路一三九五號本校

校董 蔡元培 虞洽卿 袁履登 方椒伯 方子衛　校長 方子衛

漢口科學儀器館 漢口合興文具社 為擴充營業合併聲明

敬啓者科學儀器館與文具用品同為促進文化之工具敝館社先後在漢分設推銷理化器械文具用品等等原本服務社會促進文化之素志歷承各界不棄予以維護至深欽幸茲為擴充營業充實內容易於盡量供應起見敝館社特合併經營自本年一月一日起所有合興文具社原有往來之顧客概由科學儀器館照常接辦人欠欠人等事亦歸科學儀器館負責承理嗣後敝館對於一切業務自當格外奮勉以期貫徹初衷仍祈各界時加指導源源賜顧不勝欣感特此聲明諸希公鑒

漢口科學儀器館　漢口合興文具社 同啓

中南銀行

實收資本七百五十萬元　各項公積金一百五十五萬元

經營商業銀行一切業務並經政府特許發行鈔票特聯合鹽業金城大陸銀行另設四行準備庫保管現金準備

總行 上海　分行 天津 廈門 北平 南京 杭州

漢口分行 江漢路九十三號

電話 經理室 三七九一一　營業室 三八四一〇

電報掛號 有線 一五二一　無線 一一五一

儲蓄部

本行各種儲蓄存款利息優厚手續簡便印有詳章函索即寄儲蓄種類如後

(一)甲種活期　(二)乙種活期　(三)定期　(四)整存整付　(五)零存整付　(六)特種零存整付　(七)存本取利

（計分五元至千元六種滿洋一元即可存儲）（分五十期隨時可以儲存無期限數目限制）

地址 漢口江漢路九十三號　電話 三三七八九四一〇

美國芝加哥大學醫學博士開亦齊

經考試入選芝加哥市著名海克爾斯醫院充任駐院醫師一年期滿去秋歸國任國民政府內政部中央醫院醫師茲復回鄉留漢應診

介紹人 何成濬 夏斗寅 方本仁 孔庚 徐源泉 葉蓬 喻育之 [illegible] 郭泰楨 吳楨 謝蘅牕 賀衡夫 周星棠 蔡汝梅 周蒼柏 王毅靈 [illegible]

門診上午九時至十一時 下午一時至三時 出診下午三時後 急症隨請隨到

科目 內外科 皮膚花柳科 小兒科 婦女科

診所 [illegible] 電話二一一八號

冠生園為提倡國貨運動週

△由滬運到大批著名國貨食品到漢

鮮果子醬　辣油燜筍　芝蔴辣醬　萊陽梨膏

陳皮製梅　陳皮南棗　果汁牛肉　鷄蓉熟麵

金鷹餅乾　杏花軟糖　太妃奶糖　巧格力糖

老店 中山路　二支店 江漢路

品珍鑽石號 珍珠

首創專業　馳名老號　貨真價實　包退回換

本號由滬分漢業經十載所營鑽石珍珠翡翠玉器等業獨家專門別無分設　貨真價實早荷口碑載道且不以市儈手段欺矇主顧在歷史悠長之中於各界自有品評也

兼備現銀收買鑽石珍珠翡翠出價從豐　聘有廣東技師代客鑲嵌真金白金細工首飾如蒙光顧精細說明 品珍 為荷

總號 上海南京路大慶里口　分號 漢口交通路　電話三七〇七號

陸軍第二十六軍籌開剿匪抗日陣亡將士追悼大會啟事

本軍頻年剿匪抗日，南北轉戰，碧血忠魂，遍灑無依，十九二十兩年，鄂東鄂北 [illegible] 由鄂而豫，而皖，在冰天雪地，縣崖削壁之中，[illegible] 凡三閱月，本年春奉命北上抗日，興隆之役，殺出塞外，猛攻縣城，前仆後繼，衛國殞命，[illegible] 綜計二千餘人，[illegible] 吾人痛念之餘，[illegible] 茲定於二十三年二月十五日在湖北安陸 [illegible] 海內同胞，惠賜鴻文，（無論新舊詩文輓詞或題字銘誄等件）[illegible]

商務印書館 出版

書名	著譯者	定價
讀莊子天下篇疏記（國學小叢書）	錢基博著	一冊三角
兒童心理學（大學叢書）	高覺敷譯	二冊一元八角
倫理思想	殷 著	一冊九角
法界緣起略述	[illegible]	一冊五角
經濟帝國主義論	[illegible]	一冊二角
日本在滿洲特殊地位之研究	葉天倪譯	一冊一元四角
銀與中國	[illegible]	二冊一元九角五分
中國鹽業	陳滄來著	一冊二角
各國學制概要	莊澤宣著	一冊四角
商業簿記（小商叢書）	李權時著	一冊三角五分
迷信（百科小叢書）	費鴻年著	一冊二角
萬國通語論	周辨明編譯	一冊五角
代數方程	鄭太朴譯	一冊三角
純粹幾何	鄭太朴譯	一冊三角五分
天體物理學	周昌壽著	一冊三角
人和動物	金澍六譯	一冊一元六角
動物地理學	劉虎如著	一冊三角
家畜管理法	[illegible]	一冊三角
劉海粟國畫	[illegible]	一冊三元

書名	著譯者	定價
新史學與社會科學（大學叢書）	[illegible]	一冊三元六角
俄羅斯文學（百科小叢書）	貝靈著 [illegible] 譯	一冊四角五分
西洋近百年史（高中用）	丁 [illegible]	一冊七角
滿蒙古蹟考（史地小叢書）	鳥居龍藏著 陳念本譯	一冊九角

震寰股東笙記等啟事

前據震寰公司清算事務所通知及報載啓事得悉定期召集股東大會於本月七日 [illegible] 召開股東大會 [illegible] 不能到會並不受任何會議之影響以事實自應正論 [illegible] 拘束如有損及股東權利者絕對否認特此宣言

笙記 純記 誤記 格記 勤記 等同啓

金記張息盦 高元瑞 劉裕華 等對於震寰紡織股份有限公司清算事務所召開臨時股東大會之緊要聲明

逕啓者頃據震寰紡織股份有限公司清算事務所通知及報載啓事得悉該公司已訂於二十三年元月七日召開臨時股東大會惟查同人等前因自十八年受讓股份以來時有糾紛該公司從未召開股東會並依法改選一次所有該公司董事經理等職務均由劉季五一人以普通股東資格擅行處理同人等股東權利完全受其侵害業經以劉季五既係違法侵害同人權利於前則同人等所受損失自應由劉季五個人負責賠償等情起訴在案現奉湖北高等法院通知內開已函武漢紡織聯合會調解並令同人邀集雙方接近之人靜候調解等因此同人等對於該清算事務所召開之臨時股東大會自亦不能到會無論該事務所如何清算及會內如何提案議決同人等均不受其拘束苟有損及同人等權利之處同人等絕不承認但恐各股東不明真相除函復並呈法院外特此登報鄭重聲明諸希公鑒

金記張息盦 高元瑞 劉裕華 等同啓

震寰紡織股份有限公司清算事務所啓事

查本所前准金記張息盦等股東來函稱現因訴訟不願蒞臨股東大會業經一函復以候提交股東大會議決在案茲又發見張繪初習記照記勤記五戶股票均係張君息盦一人所有其分立五戶顯係有意淆惑聽聞應候一併提付股東大會核議以免誤會特此聲明

所隨查股東名簿得悉張息盦張繪初習記照記勤記五戶

中華書局出版

國際叢書 十種

世界殖民地獨立運動

董之學編　一冊五角

本書用歷史的敘述法，說明殖民地之獨立運動，對於印度、埃及、安南、朝鮮、臺灣、菲律賓、摩洛哥、伊拉克等之獨立運動，組織尤為詳盡。關於各殖民地之經濟社會背景及政治組織，亦連帶敘述，使讀者更能瞭解獨立運動中之重要因素。編者更根據政治經濟的分析，指出殖民地獨立運動之正確出路。

現代外交與國際關係

王造時著　一冊六角五分

[illegible]

蘇俄經濟生活

Calvin B. Hoover: The Economic Life of Soviet Russia

劉炳藜 趙演 編譯

本書敘述蘇俄的政治、經濟、社會的情形，而作公允之立場，[illegible] 取材詳備。譯者以平實之文筆，[illegible] 凡欲明瞭蘇俄之經濟生活者，不可不讀此書。

蘇俄五年計劃概論

周憲文編　一冊 [illegible] 角五分

本書所討論的中心問題是：(一)[illegible] (二)[illegible] (三)[illegible]

下列各書可供研究國際問題諸君之參考

現代國際問題……四角
太平洋問題之解剖……八角
世界聯邦論……四角
最近十年世界大勢……五角
戰後列國大勢與世界外交……五角
華盛頓會議小史……一元五角
國際聯盟十年記……九角
國際聯盟調查團報告書……特價一元半 二元
近世國際公法……一元五角
國際與外交……一元
美國與遠東問題……四角半
日本干涉遠東問題……三角
紐約國際外交史……[illegible]
世界經濟……[illegible]
近代外交……一元六角

(癸441)

民族雜誌

第二卷 第一期目錄

本誌的一週年……編者
中國一九三四年……陳公博
民國二十二年我國工商業的回顧……何炳賢
意大利之組織與運動之展望……包華國
一九三三年日本政局之回顧……林實谷
美國的外交政策……郭威白
國際間的軍火貿易……趙康節
新興之對俄貿易與我國之對策……侯厚培
歐洲少數民族問題……嚴繼光
游覽錄中上海的三大原因……趙一鴻
夏服民族考（二續）……姜亮夫
一東通訊……陳公博
與論 漢評論

零售每期二角半　全年十二期二元

漢口交通銀行添辦信託儲蓄廣告

[illegible]

國產民線

抵羊牌

意中國產物品出現

牠是純粹國產品！
牠是類悉唯一妙品！
牠是獲得榮譽的物品！
牠的顏色是純正而美麗！
牠的品質是異常堅固耐用！
牠的價目是出人意料的便利！

各百貨店　均有經售

天津東亞毛呢紡織有限公司出品

中山路三新街 長樂大舞臺

重金禮聘名振寰球武生大王

蓋叫天

蓋臨最新 排驚人奇 俠張玖瑄 文武唱武 打做工談 諸無一不 是精益求 精奇中生 奇大有可 觀

八號夜戲 二本奇俠 張玖瑄

九號夜戲 三本奇俠 張玖瑄

禮聘蓋藝員之公子 青年猛進 家學淵源 寰球第一 全材武生

張翼鵬

八號夜戲 二本奇俠 張玖瑄

九號夜戲 三本奇俠 張玖瑄

日戲價目 包廂每間五位洋四元外茶資五角 加座每位洋八角外茶資一角 正座每位洋四角外茶資五分 花樓每位洋八角外茶資一角 樓座每位洋四角外茶資五分 邊座每位洋兩角無茶

夜戲價目 包廂每間五位大洋七元五角外茶資五角 加座每位洋一元五角外茶資一角 花樓每位洋一元外茶資一角 正樓座每位洋七角五分外茶資五分 邊座每位洋四角無茶

豫鄂皖贛四省農民銀行

本行資本定額一千萬元，現已收足二百五十萬元，專營農民合作動產及不動產之抵押放款及保證信用放款，並放款於農民組織之各種合作社。另設儲蓄部，辦理各種儲蓄，利息優厚，保障安全。發行「一角」「二角」「五角」「一元」流通券，隨時十足兌現。

總行 漢口湖南街

分支行處 湖北沙市中山馬路 湖北宜昌懷遠路 江西南昌洪子巷 江西撫州縣內 江西九江濱江路 河南鄭州大同路敦睦里 河南開封書店街 河南潢川南城後街 安徽安慶南門正街

經理室電話二九一〇八 業務處電話二九一〇

電報掛號（有線）無線電均爲「農」一字

聲明作廢

本公司彰德分銷處承租平漢鐵路彰德站第一號及第四號棧第三十五號第三十六號兩棧地由本公司於民國十九年一月一日與平漢鐵路局簽訂總字第三十五號第三十六號兩合同其存於本公司之一份已經遺失除函知平漢鐵路局將該項總字第三十五號第三十六號兩合同予以作廢外特登報聲明

六河溝煤礦公司駐漢辦事處啓

實業部商標局註冊

南華銀器廠

貨物比衆高上 價格特別便宜

大減價 十二月八日起

銀鼎獎杯 鮮花銀籃 花瓶花插 各種銀器 大小銀盾 橫直銀屏

（地址）漢口特三區湖南街郵電報局後德鄰房子五號

特約經理 漢口新安市場亨大利鐘表行

民國二十二年十二月底 榮昌仁記 馬壽民 票

計交洋 千 百 十 元 列某號

附榮昌所出票據式樣一紙

榮昌仁記馬壽民君鑒

頃閱武漢日報所載實莊告白一則實堪詫異查周幹記與同人債務經龍海廷君等調解台端并參加所有交來實莊期票會經同人特向實莊照驗由台端親蓋私章并當面承認到未照不慎而實莊之票據則爲正式流通之期票既未載有其他字樣叉未附有任何條件無負責兌款何能登報作廢至於周幹記放出賬目無論是否公家代收實與實莊期票各爲一事不能混爲一談縱令私有所約亦係台端與周幹記及特稅處之手續不能對抗同人不知偽之第三人所有實莊本年十二月底期票十九張計洋一萬一千七百廿三元四角應即到期兌款以維信譽其聲明作廢一節毫無理由實難承認

幹記債權團同人啓

律師李朝鼎受聘漢口汽車同業公會常年法律顧問通告

本律師茲受漢口汽車同業公會聘爲常年法律顧問嗣後如有侵害該會一切法益者本律師當依法盡保障之責特此通告

事務所漢口五彩上巷一號 通訊處大漢通汽車行 電話四〇三二二

「湘鄂鐵路車務處漢口營業所自民國二十三年一月四日起發售客票包裹行李票及負責運輸零担貨票並接洽整車貨運倘蒙 賜顧無任歡迎 電話三三七三三」

蕭纕律師代表惠裕莊債權團啓事

頃准惠裕莊債權團聲稱本債權團於本月二十三日正式成立即以惠裕莊爲辦事處辦理起訴及代位行使債權事宜凡欲加入債權團者請於見報後三日內來處接洽加入至對該莊負有債務各戶亦請來處清償俾便進行債權等由經債權團一致通過紀錄在案特委託本律師代表登報咸使知悉等語准此相應代表登報啓事惟希 公鑒

事務所漢口德潤里一號 電話七二三

律師汪澐代表張蘇壽堂啓事

茲據當事人張楊氏聲稱張蘇壽堂係氏在世以自立蘇壽堂名義購置本市戲子街第一四四號房屋與張高氏先夫張友堂距有夫弟張慶堂累次訛索均經戚族調解先後給與股款現金並曾于十九年其中旅館居住有年立杜後字據有成族作證爲憑不料近日故態復萌竟敢冒名向其中旅館阻付租金言交涉分家似此謀奪命產天理難容除稟請本管警署備案外特委託貴律師依法保障等情前來查其中旅館房屋確爲張楊氏命產倘有侵占權以及妨害張楊氏一切法益情事本律師當依法保障之責特啓事如上

事務所特二區福星里八號

黃陂商業銀行清算委員會緊要啓事

敬啓者敝會清理前黃陂商業銀行存戶款項會經劃撥仁里仁厚里房產作抵其辦法已於上年迭次登報聲明原經限定十月三十一日止爲辦理抵償手續期間以限期屆滿各存戶未能如期來齊復展限至十一月底止并登報催告各存戶來會接洽以清手續在案但期限一再延展仍然有少數存戶迄未前來商權本會結束在邇萬難長此稽延特再行展限至本年元月底止爲辦理前項手續之最後期間如各存戶再不如期前來會接洽則是自甘放棄只得依法剔除以資結束除呈請法院備案備告外特再登報鄭重聲明敬乞諒鑒

余傳賢 李愛蘭 離異啓事

我倆因意見不合，難以同居，雙方請憑親友協議離婚，從此男婚女嫁，各不相干，除另立離婚字據外，誠恐外間不明真象，特此登報聲明。

PALATOL

病後新愈 食慾不振 疲乏無力 常服帕勒托 定能見効

備有帕勒托說明書函索即寄

各大藥房均有出售

上海郵政信箱七六〇號 美商慎昌洋行

帕勒托

湘鄂鐵路特別快車改點廣告

自二十三年一月四日起本路第五六次特別快車改在日間行駛。茲爲便利旅客起見將徐家棚長沙東兩站開到時刻列后

五次車 徐家棚站上午十一時開 長沙東站下午十二時到

六次車 長沙東站上午七時開 徐家棚站下午九時到

中興週刊

第二十六期 新年特大號

定價每份三分

本期目錄

新年獻辭
民族光榮的回憶
一九三三年國際關係的變動
一九三三年世界經濟之回顧及其展望
一九三三年國內政治的回顧
一九三三年中國經濟的回顧
新年小品（五篇）

吳忠亞 黃寶實 孫實 柴夫 波若 燕孟晉

編輯發行者 中興週刊社 武昌黃土坡第八號（電話四二二五三）

漢口 新市場

大舞臺平劇

臨別紀念 挽留三天

王虎辰

八日夜演 雙齣好戲 [illegible]傳 大溪皇莊 九日夜戲 頭本跨海征東 十日夜戲 二本跨海征東

金素琴

八日夜演 雙齣好戲 賀后罵殿 大溪皇莊 九日夜戲 頭本跨海征東 十日夜戲 二本跨海征東

特定日戲夜戲座價

座位	日戲	夜戲
邊座每位	三角	四角
樓座每位	四角	五角
花樓每位	六角	八角
正座每位	六角	八角
廂座每位	八角	一元
包廂五位	四元	五元

茶資門票一併在內

法租界共舞臺舊址 新興記公司

大舞臺

電話（二八〇八二）

日戲 午二點鐘起 樓上每廂七元五角正廳八角邊座四角茶資小賬均不取 樓下特座一元五角正廳八角茶資小賬均不取

夜戲 晚七點鐘起 樓上包廂每廂五位茶資在內十二元正座每位一元二角邊座每位七角茶資在內小賬分文不取 樓下特座每位二元四角正座每位一元二角茶資在內小賬分文不取

本台不惜重金禮聘北平全班文武名角

八號夜戲

張雲溪 張小傑 張德芳 李榮利

羅四虎

程玉菁 章遏雲 王又宸 姜妙香 蔣少奎 三吉仙 李寶奎 筱壽山

〇全部珠砂井〇

九號夜戲

伶界大王 譚之快婿 鬚生泰斗 王又宸 吳瑞香 陳桂芳 王錦仙

搜孤救孤

名滿環球 譜如仙子 文武古裝 青衣花旦 姜妙香 章遏雲 程玉菁 筱壽山 李寶奎 三吉仙 王錦仙 胡月亭 白玉福

牢獄鴛鴦

長樂大舞台

即綠牡丹 黃玉麟 劉文奎 劉四立 徐鴻培

八號夜戲 二本奇俠 張玖瑄

九號夜戲 三本奇俠 張玖瑄

本台新排奇俠文武唱做機關布景全班合演連台新戲

每逢星期六星期日准演日戲

法國巡捕房前面

明星大戲院

電話四四四七號

專映國產高尚新片

天一影片公司最新傑作有聲佳片

邵醉翁導演 陳玉梅主演 葉秋心 張振鐸 田方 馬東武 合演

吉地

有花團錦簇大殺會！有羣衆運動大場面！

有美麗的鏡頭及畫面可看 有悅耳的歌唱及音樂可聽 發音的清晰！光線的充足！背景的美麗！表演的動人！都勝過其他各影片！

一月七日起映五天

價目照舊 樓下三角 樓上五角 日夜一律

法租界河邊

維多利有聲電影戲院

霞影 華光 ◀兩班少女▶ 歌舞團 今天登台表演

每隔兩天更換節目一次

價目 （日戲）收三角 （夜戲）收四角 小孩只收二角

時刻 第三次一點一刻 第七次二點 第九次三點

黎錦暉先生作（偉大歌舞節目）

漢口法界福煦路

中央大戲院

電話三五四二號

▲裝置西電新式放映機 選映歐美第一流巨片▼

（時間）三時一刻 七時一刻 九時

（座價）正座五角 小孩三角

（今天開演）

御男經

美國銀壇中權威 米高梅公司在「紅髮美人」後之唯一狂熱收穫鉅製

紅星珍哈露於「紅髮美人」後之又一狂熱傑作

觀過「紅髮女郎」且有過之 勝過「紅塵」千萬倍以上 舉世所有熱烈名辭俱不足形容此片

特別加映 美麗五彩歌舞名片

◀第三期偉大節目表▶

1 前奏曲 華光霞影合組
2 巴黎香豔舞
3 小鶯哥
4 寶塔飛蝶
5 覺悟少年
6 大武術
7 南美土人舞
8 呆女壻
9 愛的花
10 休息
11 海濱豔舞
12 桃花江
13 懸頂倒餐
14 最後的勝利
15 （完）

（注意明天更換全新歌舞大節目）

上海萬里漆油廠駐漢推銷部啟事

[illegible]

中學生讀用之唯一定期刊物

——一般青年的重要參考或自修讀物——

中學生

本誌全年共出十冊（六月七月八月停刊）零售每冊二角八分，郵費二分，特大號三角六，郵費另加，預定全年一元八角，國內不加郵費，國外每冊加一角五分。

誕生第五年紀念

廉價三分之一 自廿二年十二月一日起廿三年一月底止為特價期，期內定閱有下列三大利益：

期內定閱僅收一元二角，國外郵費照加。

聯合預定更廉 期內聯合定閱滿十份，每份僅收一元一角；滿三十份，每份僅收一元；滿一百份，每份僅收九角，國外郵費照加。

贈送中學生文藝半價券 期內定閱本誌全年，每份紙贈中學生文藝半價券四紙，該書自一九三〇年起編印至一九三三年共出四冊，每冊實價九角。

一月號

卷頭言（二）

中國現勢特輯

中國都市金融的現狀 谷春帆
中國農業的現勢 吳覺農
中國民族工業的前途 王昶元
中國的軍閥及軍隊 葉作舟
中國金融的現勢 馬文元
中國之外交
中國之經濟恐慌與市場 胡伯恩
中國教育現狀之剖視 周予同
中國出版界現勢一瞥
中國新聞事業的現狀

新年隨筆

[illegible]

英文欄

英文研究的秘訣
英文進修的門徑
Common English Synonyms
英文釋解的基礎

文心

新工業的趨勢
地方問題
當代人物誌
法律與法治
中國貴與遠近法
關於用字

開明書店發行 總店 上海福州路 分店 南京 廣州 北平 漢口 長沙

C245

世界書局最新出版

哲學概論

李石岑編著　一冊　頁數三九四　版本 5 5/8吋×8 1/8吋　價一元九角五分（寄費掛號一角五分半）

本書共分四編；第一編緒論，敘述哲學上各種研究方法和分類；第二編形上學，敘述形上學上各種重要問題，如唯物論、唯心論、機械論、目的論等等；第三編認識論，敘述認識論上各種重要主張和派別；第四編新唯物論，敘述最近哲學上的新趨勢。各編特意系統的說明，對於各種術語，尤剖晰翔實。每編之末，均附有簡括的評語，對於學者甚為方便。

經濟學概論

唐慶增編著　一冊　頁數三四四　版本 5 5/8吋×8 1/8吋　價 平裝一元四角 精裝一元七角半（寄費掛號一角三分）

本書分六編敘述，第一編緒論，第二編消耗，第三編生產，第四編分配，第五編交易，第六編財政。每編分數章，每章分數節，將整個經濟學要義，列舉無遺。一切西文人名及專門名詞，均附原文於後，以利讀者。本書特點，在學理與事實並重，能處處顧及本國情形，以與理論相應證。說理極為明顯，文字流利可誦。用作大學或高中教本，甚為適宜。

（普173）

特三區湖北街

華興公司

新設 鐘表部

名廠鐘表　式樣新穎

計時準確　定價從廉

修理部

專門技師　代客修理　整舊如新　取價底廉

用電筒者注意！

君備電筒之目的？是防黑夜應急之用。倘誤配雜牌劣貨，最易臨機僨事，必須配槍牌電池，則有備無患，萬無一失也。

國民政府註冊商標

美國製造　全球著名　電力最足　保存最久

謹防假冒

各大電料百貨商店均有經售

湘鄂豫總經理　漢口美豐電器行　前花樓正街大發家巷口　電話一〇八八　分行 長沙太平街和平商場內

國府工商部商標局註冊　美容妙品　有改造面貌之特殊效能

內服玉容丸 [illegible]

消黑美容霜 [illegible]

雀斑藥水 [illegible]

酒刺藥水 [illegible]

生毛髮藥 [illegible]

化鬚拔毛藥 [illegible]

狐臭藥水 [illegible]

[illegible]

上海大觀公司發行　漢口中山路海國春大藥房總經售

星港化驗

註冊商標

平安戒煙藥水

專戒鴉片紅丸金丹新老烟癮一瓶斷根，功效不確向總發行所漢口生成南里六十號國醫濮斗南診所內如數退款。

三元五角　一磅瓶洋十一元　半磅瓶六元　試服樣瓶一元

協成製藥社出品　電話二九四〇七

一經試服　奇效立見

另備彷單函索面取均可

湖南特產 丁製鴨鵞絨被褥

長沙怡長街丁家巷 漢口分莊 設大董家巷同信和棧內 電話三零一六二

[illegible]

漢口寄售處　三友實業社　武昌三星實業社

平漢鐵路車務處廣告

[illegible]

北平

中央飯店

電話 專線客房分機

電報掛號 二一四八

本飯店東首新建洋式樓房業已落成擇定一月一日開幕歡迎旅客惠臨房間價目格外低廉以答惠顧主客之雅意

壯腎廣嗣唯一強大補品

補血補精 健腦健腎

返老還童

百驗海狗精

強腎固精丸

衛腎 陽痿 遺精 早洩 欲求子嗣 精固 不可不服

發售處 漢口民族路 康泰新藥社

少年手淫 [illegible]

操勞太過 [illegible]

房事過度 [illegible]

陽痿不舉 [illegible]

妄動慾火 [illegible]

大瓶二元　小瓶一元二角

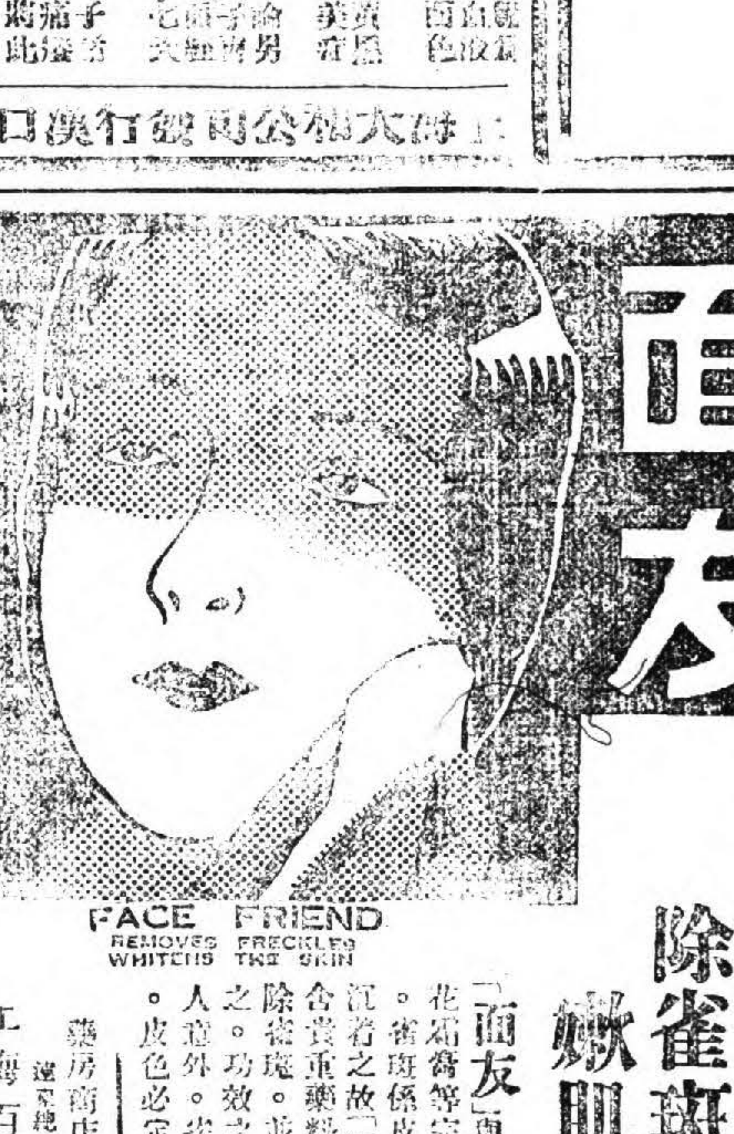

面友

除雀斑　白皮色　嫩肌膚

「面友」與普通雪花霜粉等完全不同。雀斑係皮下色素沉着之故。「面友」內含貴重藥料。確能除雀斑。功效之速。並可預防。除雀斑外。人皮色必定白嫩。

上海百昌行總經理　藥房商店出售

漢口代理　清芬二馬路　利濟大藥房

漢口裕記債權團答覆特稅處駐漢專員程蘊珊青海啟事

[illegible]